Tempo: Bom, com nebulosidade. Temperatura: Estável. Ventos: Do quadrante Leste, fracos a moderados. Máxima: 31,6 (Penha). Mínima: 20,7 (Jardim Botânico)

ANO XXXII — N. 9.719

RIO DE JANEIRO, SÁBADO, 19 DE MARÇO DE 1960

Diario Carioca

Fundador: J. E. de Macedo Soares

O Máximo de Jornal no Mínimo de Espaço

PREÇO: CR$ 3,00

PÔSTO EM LIBERDADE BANDEIRA CHOROU

DIRETÓRIO DO PSD: APROVA JANGO E ACEITA PROTOCOLO

Convenção marcada para oito de abril

O Diretório Nacional do PSD, ontem reunido, por proposta do sr. Amaral Peixoto, decidiu aprovar e recomendar à Convenção Nacional partidária convocada para 8 de abril próximo, a candidatura do sr. João Goulart à vice-presidência da República. Foi dado conhecimento ao diretório e a seguir aprovado o texto do protocolo entre PSD e PTB, que resume os pontos principais da aliança dos dois partidos em tôrno da candidatura do marechal Teixeira Lott.

Na mesma ocasião o diretório aprovou, por unanimidade, um voto de louvor à atitude de firmeza do ministro Armando Falcão e à maneira decidida como se tem êle comportado à frente da pasta da Justiça.

CONSOLIDAÇÃO DA ALIANÇA

A decisão do PSD, a ser homologada pela Convenção do dia 8, veio complementar os atos oficiais necessários à consolidação da chapa liderada pelo marechal Lott, que ainda hoje estará seguindo para Poços de Caldas em função de sua campanha eleitoral.

Foi o próprio sr. Amaral Peixoto quem propôs aos representantes dos Estados no Diretório o nome do sr. João Goulart para companheiro de chapa do marechal Lott.

A indicação foi aprovada com duas abstenções, formuladas pelos srs. Dirno Pires Ferreira e José Guiomard, das seções do Piauí e Acre, respectivamente. O primeiro declarou que o pronunciamento da seção do Piauí ficava subordinada à conclusão de negociações no âmbito estadual, enquanto que o segundo preferiu votar no nome do sr. Amaral Peixoto.

(Conclui na 11ª pág.)

Maioria espera oposição

A Maioria espera que até têrça-feira a Oposição se decida a aceitar a emenda constitucional, substitutiva do senador Vilasboas sôbre Brasília para que possa ter sentido prático o acôrdo para votação da legislação referente à nova capital bem como ao futuro Estado da Guanabara.

Depois de realizados todos os cálculos, verificou o líder que têrça-feira é o último dia em que uma emenda constitucional pode ter sua tramitação iniciada a fim de estar aprovada até o dia do encerramento do Congresso, a 30

(Conclui na 11ª pág.)

Brigas do dinheiro

NO NOSSO país, nas esferas do govêrno e na linha das oposições, muita coisa esdrúxula acontece. Mas, como estamos vendo, na briga dos órgãos monetários da União com o engenheiro João Penido, responsável pelos negócios da SURSAN, não nos parece que já tenha ocorrido situação semelhante.

Em primeiro lugar, com o cacoete reinante das siglas, o público fica confuso com o bailado das letras e das sílabas. Êsse SURSAN é um órgão extravagante, criado pela lei Municipal 899, destinado a presidir e fiscalizar as vultosas obras projetadas, para tornar habitável a velha capital da República.

SURSAN não é, pois, uma autarquia, um instituto, nem ao menos uma caixa autonôma. João Penido não está, pois, desempenhando um mandato específico; não passa de um funcionário no gôzo da confiança do prefeito, enquadrado nas responsabilidades administrativas.

OS recursos de que dispõe a SURSAN, para desempenho de suas funções, são os enumerados na lei 899, isto é, uma percentagem na arrecadação municipal devidamente acrescida de sobretaxas, que parasitam os contribuintes.

Até aí vai tudo indo. A superarrecadação daria para o custeio das obras. A Prefeitura, que arrecada, não tinha senão o encargo de depositar automàticamente tais recursos, num Banco oficial. Mas aí começa a dificuldade, porque, enquanto crescem os delitos, as contas processadas e as fôlhas de pagamento movidas por empreiteiros e fornecedôres, a renda da sobretaxa autorizada pela lei 899 entra pelos atalhos e desvios da despesa ordinária e extraordinária das necessidades municipais. Dêsse ponto em diante, partem os sofrimentos de uma administração deficitária e, de certo modo, abandonada pelos altos podêres federais.

NA situação em que estamos defrontam-se o ministro da Fazenda, homem muito digno, porém invocado pelo santarrão do dinheiro, a cujos ritos cruéis não falta nem por um tostão. Do outro lado está o financeiro da Municipalidade, o qual, dispondo de viva inteligência e de ardente imaginação, vai conduzindo o naufrágio, improvisando as obras do salvamento. Mas a infelicidade dos cariocas está na coincidência da instalação da nova capital, sôbre as ruinas da antiga. E tudo isso porque o presidente Kubitschek não está presente para dar mão forte à população ameaçada de morte pela iniquidade de seus auxiliares, os quais, não sòmente exigem garantias de onzeneiro nas relações de podêres do Estado, como não admitem que tais extorquidos chorem de dor.

J. E. DE MACEDO SOARES

LAGRIMAS NOS OLHOS

Bandeira, emocionado e com lágrimas nos olhos, abraça-se com sua mãe, d. Risoleida Franco Bandeira, que teve a iniciativa de requerer a sua liberação condicional

Bandeira sôlto tem obrigações

O ex-tenente Bandeira terá de comunicar ao Juizo de Execuções a profissão que escolher, no prazo de 60 dias; não mudar do Distrito Federal, sem prévia autorização do juiz; cumprir o disposto no artigo 718 do Código de Processo Penal e apresentar-se, de três em três meses, àquele Juizo, de acôrdo com a sentença proferida pelo juiz João Claudino de Oliveira e Cruz, ao decretar seu livramento condicional.

Nos "consideranda" da sentença, o magistrado afirma que Bandeira mereceu a oportunidade de dirigir-se por si mesmo na vida social, mas adverte-o de "que deverá manter conduta compatível com a sua situação de liberado condicional, orientando o seu comportamento no sentido de respeito aos Podêres e autoridades constituídas".

A SENTENÇA

É a seguinte, a íntegra da sentença proferida pelo juiz João Claudino de Oliveira e Cruz:

"Trata-se de pedido de livramento condicional feito pela progenitora do sentenciado Alberto Jorge Franco Bandeira, em favor dêste.

"Ouvido o ilustrado Conselho Penitenciário, êste órgão, tendo em consideração o que consta das informações do digno sr. coronel-diretor da Penitenciária Professor Lemos Brito e dos autos do processo, opinou pelo deferimento da pretensão, desde que se configuravam os pressupostos legais.

"Também o representante do Ministério Público apresentou o minucioso e brilhante parecer de fls., concluindo favoràvelmente, à solicitação.

"Em face do exposto:

"Considerando que foram satisfeitos os pressupostos legais necessários à concessão do benefício, como bem concluiram os pareceres;

"Considerando que não há, no caso, nenhuma contraindicação ao atendimento do pedido e que o próprio sentenciado fêz jús ao benefício, mantendo conduta carcerária que o habilita a obtê-lo, verificadas que estão as demais condições legais exigidas;

"Considerando que o livra-

Conclui na 10ª pág.)

Jango: Classificação será aprovada no Rio

Os projetos de Classificação do funcionalismo e reforma da Previdência Social deverão ser definitivamente aprovados antes do início da mudança do Congresso para a Nova Capital, de acôrdo com o entendimento a que chegaram as fôrças da Maioria — informou ontem à reportagem o vice-presidente da República, sr. João Goulart.

Quanto ao projeto que regulamenta o direito de greve, acha o sr. João Goulart que não haverá tempo de aprová-lo antes da ida para Brasília, mas afirmou que o assunto receberá um encaminhamento decisivo. Para a execução dessas tarefas (além da organização de Brasília e do Estado da Guanabara) o Senado e a Câmara deverão entrar em regime de sessões contínuas.

RECESSO ANTECIPADO

Apesar de haver sido marcado para o dia 6 de abril o início do recesso parlamentar, a fim de ser iniciada a mudança para Brasília, admite-se que poderá haver uma antecipação, desde que se concretize o acôrdo entre Maioria e Oposição sôbre os projetos referentes à organização administrativa de Brasília e o Estado da Guanabara.

A emenda constitucional sôbre o Estado da Guanabara e Brasília terá de ser apresentada até têrça-feira, pois, caso contrário não haverá tempo para sua tramitação antes do recesso. Espera-se, contudo, a consecução do acôrdo entre Maioria e Oposição antes de esgotado êsse prazo.

LEI DE GREVE

O sr. João Goulart manifestou plena confiança na aprovação da Classificação do funcionalismo e da lei de Previdência Social antes de serem interrompidos os trabalhos legislativos.

— "Para isso — disse — o Congresso será chamado a um esfôrço intenso até a data do início de seu recesso".

Informou ainda o vice-presidente da República que foi

(Conclui na 11ª pág.)

Paraguai dá voz à oposição

O govêrno do Paraguai anuncia, através de sua Embaixada nesta capital, a adoção de medidas políticas de caráter democrático — medidas que coincidem com a recente visita do chanceler Horácio Láfer a Assunção, e que estão tendo grande repercussão no Continente.

Uma dessas medidas consistiu na promulgação de uma nova lei eleitoral que assegura às minorias representação deu um têrço no Poder Legis-

(Conclui na 11ª pág.)

Itamarati: JK não ofereceu mediação

Não houve "recusa" do Departamento de Estado norte-americano a qualquer oferecimento de mediação pelo presidente Juscelino Kubitschek na questão entre Cuba e Estados Unidos. Foi o que informou ontem o Itamarati, em nota distribuída à imprensa, explicando que, nas respostas de JK ao questionário enviado pelo sr. Hearst, o presidente examinara o assunto "com tôda prudência e senso de justiça".

Esclareceu a nossa chancelaria que a leitura atenta das respostas do presidente Juscelino Kubitschek evidencia tão-sòmente o "seu ânimo pacificador", manifestando a sua disposição de colaborar da melhor maneira para que as duas nações amigas cheguem a um bom entendimento a que "o Brasil se sentiria honrado em oferecer o local" para uma reunião de cubanos e norte-americanos.

INTEGRA DA NOTA

Tem o seguinte teor a nota distribuída pelo Itamarati à imprensa:

"Respondendo a um questionário enviado pelo Chefe da Nação a importante cadeia de jornais norte-ameri-

(Conclui na 11ª pág.)

Brasil é bi de basquete

O Brasil se tornou bicampeão sul-americano de basquete ao derrotar, na madrugada de hoje, a Argentina, por 58 x 57, na finalíssima disputada no Instituto Central, de Córdoba.

A vitória do Brasil, se deveu a um bom jôgo de conjunto e à atuação espetacular de Amauri, a melhor figura do selecionado brasileiro.

(Conclui na 11ª pág.)

"SÃO PAULO"
COMPANHIA NACIONAL DE SEGUROS DE VIDA
DIRETORES:
Dr. José Maria Whitaker
Dr. José Carlos de Macedo Soares
Dr. Firmino Antônio Whitaker
Sucursal no RIO DE JANEIRO — Av. Rio Branco, 173 — 10.º andar — Sede: Rua 15 de Novembro, 324 — SÃO PAULO

LIVRE

O ex-tenente Bandeira, instantes depois de haver recobrado a liberdade, transpõe o portão de ferro da Penitenciária da Rua Frei Caneca

Deixou o presídio aplaudido na rua

Vestindo terno (novo) cinza, camisa branca e gravata verde, com um sorriso quase imperceptível nos lábios e sem dizer palavra, o ex-tenente Alberto Jorge Franco Bandeira, condenado pelo assassinato do bancário Afrânio Arsênio de Lemos a 15 anos de prisão, deixou na tarde de ontem, sob calorosos aplausos de dezenas de populares aglomerados na Rua Frei Caneca, a Penitenciária Professor Lemos Brito, em virtude de lhe ter sido concedida liberdade condicional.

Em casa, após abraçar sua mãe, d. Risoleida Franco Bandeira, com quem trocou suas primeiras palavras, Bandeira disse à reportagem do DIARIO CARIOCA que estava inteiramente tonto. "Não posso falar demais, pois continuo pràticamente prêso e sujeito às condições impostas à minha libertação. Sinto-me, porém, bastante feliz, já que acabei de realizar um sonho que acalentei durante os sete anos de minha prisão: abraçar minha mãe longe das grades de uma casa de correção. Ela é tudo...". Com lágrimas nos olhos, o ex-tenente silenciou, envolvendo d. Risoleida num abraço.

CONSELHO FOI FAVORAVEL

Para que o ex-tenente Banra pudesse reconquistar sua liberdade, sua mãe requereu ao Conselho Penitenciário que lhe fôsse concedido o benefício do livramento condicional. Em face de sua conduta carcerária, sôbre a qual se manifestara em têrmos elogiosos o diretor da Penitenciária, coronel Paim, aquêle Conselho, por deliberação unânime de seus membros, concedeu a medida impetrada por dona Risoleta. Faltava, entretanto, o pronunciamento do juiz João Claudino de Oliveira e Cruz, titular da 20ª Vara Criminal, privativa das Execuções Criminais, a quem caberia a decisão final sôbre a libertação do ex-tenente. Ouvido o promotor Newton de Barros e Vasconcelos, em exercício naquele Juizo, o representante do Ministério Público pronunciou-se pela concessão da medida. Ontem, finalmente, o juiz baixou a cartório os autos, que lhe haviam sido conclusos dias antes, com sentença mandando pôr em liberdade Alberto Jorge Franco Bandeira.

Tão logo chegou ontem ao seu gabinete, o juiz João Claudino determinou a um de seus auxiliares que entrasse em contacto com a Secretaria do Conselho Penitenciário, avisando-a de que fôra expedida Carta de Guia para a libertação do ex-tenente. Aquêle órgão deveria, assim, reunir-se para deliberar sôbre a execução da sentença. Entretanto, anteriormente reunido e de acôrdo com o pronunciamento do promotor Barros e Vasconcelos, já deliberara que, uma vez entregue em cartório a decisão do juiz, fôsse expedida guia para execução de sentença. Em contacto com o coronel Paulo Sales Paim, diretor da Penitenciária Prof. Lemos Brito, o magistrado, após dar-lhe ciência dos têrmos de sua sentença, pediu-lhe que providenciasse a qualificação de Bandeira e sua apresentação aos membros do Conselho Penitenciário para a cerimônia da libertação tal qual prescreve o Código de Processo Penal.

CHEGAM CONSELHEIROS

Momentos depois, começaram a chegar, um a um, os membros do Conselho. O primeiro a chegar foi o procurador Justino Carneiro, presidente daquele órgão, que se fazia acompanhar de sua espôsa. Logo após chegaram o deputado Tenório Cavalcanti, seguido do advogado Auri Franco, tio do liberando, e srta. Nícia Mariani, uma das defensoras do ex-tenente. Chegaram em seguida os conselheiros Tales de Oliveira Dias, Roberto Lira Filho, que relatara o pedido de liberação condicional, Carlos Sussekind de Mendonça, Nei Kurtis, Heitor de Menêzes Côrtes, além do sr. Mário Cavalcanti, secretário do Conselho, e do promotor Barros e Vasconcelos. Presentes também o capelão da Penitenciária e alguns detentos.

Enquanto aguardava a apresentação de Bandeira, que estava se vestindo e arrumando seus pertences, o coronel Paim aprontava a documentação do liberando, inclusive sua carteira de identidade apresentando a condição de liberado condicional (número 2.385/20), além da caderneta da Caixa Econômica com um saldo de Cr$4.015, ganhos com o trabalho que realizou du-

(Conclui na 10a. pág.)

PORTA PARA A LIBERDADE

Minutos depois da solenidade realizada no salão nobre da Penitenciária Lemos Brito, Bandeira sai por uma das portas que se abriram para a sua liberdade, acompanhado da advogada Nícia Mariani

Azar de Jânio faz xícara subir no ar

(Texto na décima primeira página)

BANDEIRA: EX-DETENTO

No salão nobre da Penitenciária Professor Lemos Brito, repórteres, detentos, funcionários da casa e policiais, além de muitas outras pessoas, aglomeram-se em tôrno do ex-detento, que tem à sua frente os membros do Conselho Penitenciário, momentos após a assinatura do têrmo de compromisso de liberdade condicional

ESTÃO SENDO DETIDOS OS SUSPEITOS NA ARGENTINA

Militares poderão condenar os civis

— As fôrças de segurança continuam empenhadas em sua luta contra o terrorismo. Mais de 50 suspeitos foram presos ontem em Mar del Plata, o famoso balneário, pelos pelotões da Polícia e soldados incumbidos da campanha antiterrorismo.

— O subsecretário da Defesa Nacional, sr. José Rafael Caceres Monif, confirmou que em consequência do regime de emergência implantado para combater o terrorismo os tribunais militares terão atribuições para condenar os civis à morte.

NAS PRISÕES MILITARES

Durante as diligências foram apreendidas armas, explosivos e material de propaganda. Informou-se que alguns dos detidos foram recolhidos à base naval, ao passo que outros foram transferidos para a base principal de Bahia Blanca.

Mais de 300 detectives da Província de Buenos Aires vasculharam os subúrbios setentrionais e ocidentais da Capital Federal às primeiras horas de hoje, segundo informaram fontes extra-oficiais.

As autoridades esclareceram que somente os suspeitos de ligação direta com o terrorismo são mantidos presos, e que, por consequência, depois de interrogados, os detidos na sua maioria são postos em liberdade.

À margem da atividade das fôrças de segurança, continua a campanha de proselitismo político para as eleições parlamentares de 27 do corrente.

BOMBA EM AVELLANEDA

Às duas horas da madrugada de hoje, explodiu uma bomba numa subestação da Companhia Ítalo-Argentina de Eletricidade, sita no número 17 da Rua Entre Rios, na cidade de Avellaneda. Felizmente não houve vítimas. Caso tivesse morrido alguém, os terroristas que colocaram a bomba teriam sido passíveis da pena capital, sob a Lei Marcial em vigor, naturalmente desde que fôssem presos.

Em Córdoba, o último governador peronista da província, Raul F. Lucchini, fugiu pelo telhado das casas vizinhas quando uma patrulha militar irrompeu em sua residência para prendê-lo. Em outra diligência realizada ontem em Córdoba ocorreu um incidente singular. Uma caravana sob o comando do tenente Hugo Calafieri, da Escola de Artilharia, bateu à porta de Jesus L. Cuello, ex-deputado peronista e ex-secretário-geral no Sindicato de Vendedores de Jornais. Como ninguém respondesse, a porta foi arrombada. Um enorme cão saltou sôbre o tenente, o qual, sem perder a serenidade, o matou com um certeiro tiro antes que o animal pudesse machucá-lo. Um boletim policial diz que a caravana encontrou um coquetel Molotov, uma espoleta aparentemente usada e um arquivo de propaganda peronista.

CONDENADO O BISPO DOS EUA

PARIS, 18 — (FP-DC) — Mais um bispo católico norte-americano James Edward Washl acaba de ser condenado na China Comunista. Monsenhor Washl, segundo informou um telegrama de Pequim da agência Nova China, foi condenado a 20 anos de cárcere pelo Tribunal Municipal de Shangai. Tinha sido prêso a 18 de outubro do ano passado.

O bispo James Edward Walshl, ainda segundo à agência oficial do govêrno comunista chinês, "reconheceu sua culpabilidade, diante das provas que foram expostas pela justiça".

ESPIÃO

Segundo o libelo, êsse Prelado era "um espião americano de longa data e cometera um crime grave, conspirando para derrubar "o regime democrático" na China Popular, dirigindo pessoalmente a quadrilha de traidores revolucionários que tinha à sua testa Kung Ping Mei, bispo de Shangai, condenado ontem à prisão perpétua. Ainda segundo a China Nova, "monsenhor Washl dirigia igualmente como secretário-geral do "Catholic Central Bureau", uma "organização reacionária da Igreja Católica, a Legião de Maria, organização que recrutara em diversas cidades chinesas agentes que, sob as ordens de Monsenhor Washl, se recusavam a se registrarem junto às autoridades locais, sabotando assim as ordens das instâncias militares que tinham proibido a atividade da Legião de Maria".

Dr. JOSÉ DE ALBUQUERQUE
Membro efetivo da Sociedade de Sexologia de Paris
Doenças Sexuais do Homem
Rosário, 98 — Das 13 às 18 horas

De Gaulle não convocou o Parlamento

PARIS, 18 — (FP-DC) — A recusa do general de Gaulle quanto a convocar o Parlamento em sessão extraordinária, como havia pedido a maioria absoluta dos deputados, a fim de serem discutidos os problemas agrícolas, cria certa agitação nos meios políticos.

No plano estritamente parlamentar, o caso não pode ter consequências imediatas. O Parlamento deve normalmente reabrir-se, em sessão ordinária, em 26 de abril.

MOÇÃO DE CENSURA

O presidente da República, com a sua negativa de convocação antecipada está acoberto de qualquer manifestação em contrário, até 26 de abril. Nessa data, será apresentada moção de censura contra o govêrno, anunciou hoje o sr. Patrice Brocas, presidente da "Entente Democratique" (grupo do centro-esquerdo, ao qual principalmente pertencem os ex-presidentes do Conselho Félix Gailliard e René Pleven). "Se forem lógicos consigo mesmos, disse o sr. Brocas, os deputados que assinaram o pedido de convocação também deverão votar a favor da censura".

No entanto, tal dedução parece aos observadores por demais lógica, tanto mais que algumas precauções serão tomadas no campo oratório, visto como uma moção de censura contra o general de Gaulle.

Assim, no momento, sòmente devem ser esperadas reuniões animadas de grupos, declarações mais ou menos sensacionais mas sem sanção, discussões jurídicas quanto ao bem fundado da argumentação constitucional do presidente da República.

Russos não gostaram do plano do Ocidente

MOSCOU e GENEBRA, 18 — (UPI-DC) — O jornal "Pravda" diz, hoje, que o plano ocidental de desarmamento apresentado à conferência de Genebra "quase não pode chamar-se plano".

O órgão oficial do Partido Comunista Soviético acrescenta que a proposta do Oeste "não estabelece limite para seu cumprimento. Na realidade, adia indefinidamente o desarmamento".

SO' INFORMAÇÕES

"O plano ocidental" — observa — "acentua a necessidade de se recolherem informações a respeito dos armamentos e do contrôle, que, segundo o plano, devem ser estabelecidos antes de se tomar qualquer decisão quanto às medidas específicas do desarmamento".

EXPRESSÃO MUITO USADA

Os Estados Unidos exigiram, hoje, que a União Soviética deixe de fazer agitação sôbre a questão e se empenhe na discussão pormenorizada de um plano tangível de desarmamento.

O sr. Frederick M. Eaton, o chefe da delegação dos Estados Unidos, expressou a esperança de que a conferência de dez nações possa começar, na próxima semana, a examinar os elementos essenciais de um plano de desarmamento.

Com um acento de exasperação, Eaton assinalou que a frase "Desarmamento geral e completo", título do "Tudo ou nada" enunciado pelo primeiro ministro soviético, sr. Nikita Kruchev, nas Nações Unidas, foi empregada 135 vêzes durante as primeiras três sessões, de duas horas cada.

"Abandonemos tôda discussão ulterior sôbre essas palavras e frases ôcas" — disse o delegado norte-americano — "e ponhamo-nos a considerar os meios do desarmamento".

Desde a sessão inaugural, têrça-feira, o sr. Valerian Zorin, o chefe da delegação soviética, vem afirmando que há algo de sinistro na decisão ocidental de intitular seu próprio plano de "para o desarmamento geral e compreensivo".

LEI DO MAR

GENEBRA, 18 (FP-DC) — A segunda conferência das Nações Unidas, sôbre o Direito Marítimo, realizou hoje à tarde apenas breve sessão. A assembléia elegeu 17 vice-presidentes, à base da lista estabelecida pelas delegações dos 84 países participantes. Segunda-feira próxima, terá início o debate geral sôbre as questões inscritas na ordem do dia da conferência: limites do mar territorial e da zona de pesca. Essa primeira fase da conferência durará duas semanas. Uma vez expostas as respectivas posições, entrará a conferência na etapa da negociação pròpriamente dita, entre os vários grupos de nações em presença.

Regresso de Bonsal a Havana

WASHINGTON, 18 — (UPI-DC) — O senador George Smathers manifestou, hoje, na Câmara Alta, sua crença de que o Departamento de Estado está a ponto de "capitular" ante o primeiro-ministro de Cuba, Fidel Castro, enviando outra vez àquele país o embaixador Philip Bonsal.

Smathers protestou contra tal decisão, e declarou que o Congresso deve "impedir um ato que constituirá um pesadêlo para nós... por muito que vivamos". O Departamento de Estado se negou a comentar o discurso de Smathers.

CONTRA A VOLTA

O senador falou depois de manter, esta manhã, uma conferência de 20 minutos com o secretário de Estado, Christian Herter.

Depois da entrevista, o parlamentar se limitou a dizer aos jornalistas que haviam tratado de questões de região dos caraíbas.

Smathers manifestou no Senado que seu protesto tem ainda mais significação na América Latina, com a notícia de que outros 3 altos funcionários cubanos cortaram suas relações com o govêrno de Fidel Castro, cujo regime qualificou de "govêrno sob contrôle comunista, embora Castro possa não ser comunista".

"O que se passa com nossos amigos da América Latina? pergunta o senador. Ao lado de quem estamos?"

O senador Russell Long disse que não pode compreender "por que tem esta nação apaziguar Castro", e acrescentou: "Aí está um sujeito que beberia nosso sangue, se pudesse".

LLOYD BRASILEIRO
Patrimônio Nacional
Escritório: Rua do Rosário n.º 1
Telefone: 31-2060
Praças e Fretes — S/loja
Telefone: 31-3329
Passagens térreo — Telefone: 31-3304

NORTE

RIO GUAIBA
Vg. 13 — 1
Sairá a 21 do corrente para: Belém — Santarém — Obidos — Parintins — Itacoatiara e Manaus.

ASCÂNIO COELHO
Vg. 17 — 1
Sairá a 22 do corrente para: Recife
Receberá cargas no Armazém 15 até o dia 18.

EUROPA

CABO FRIO
Sairá a 19 do corrente para: Barra de Ilhéus — Salvador — Recife — Cabedelo — São Vicente — Havre — Londres — Antuérpia — Roterdam — Bremem e Hamburgo

AVISO
Qualquer alteração nas datas de saída dos navios será publicada no local

LÓIDE ARGENTINA
Sairá a 15 de maio para: Vitória — Barra de Ilhéus — Salvador — Cabedelo — São Vicente — Casablanca — Tanger — Gibraltar — Barcelona — Oram — Alger — Marselha e Gênova

AMÉRICA DO NORTE
SAIDAS DO RIO

LÓIDE CUBA
Sairá a 24 do corrente para: Barra de Ilhéus — Salvador — Trinidad e Nova Iorque

LÓIDE BRASIL
Sairá a 30 do corrente para: Vitória e Nova Orleans

AMÉRICA DO NORTE
SAIDAS DE SANTOS

LÓIDE CUBA
Sairá a 15 do corrente para: Angras dos Reis — Rio — Barra de Ilhéus — Salvador — Trinidad e Nova Iorque

LÓIDE BRASIL
Sairá a 27 do corrente para: Paranaguá — Rio — Vitória e Nova Orleans

A RÁDIO COPACABANA
ONDAS MÉDIAS — 680 KCS — ZYP 20
ONDAS CURTAS — 4975 KCS — ZYP 27
A EMISSORA DO OTIMISMO
APRESENTA:
TARDE MUSICAL COPACABANA
Hoje, das 15 às 17 horas, sob o patrocínio da
CASA CAMELO
A MAIOR CASA DE SEDAS DA AMÉRICA DO SUL
Matriz: RUA LUÍS DE CAMÕES, 26
Filial: RUA DIAS DA CRUZ, 13 e 15
A MAIOR CASA DE SEDAS
BEM NO CENTRO
MÉIER

RÊDE FERROVIÁRIA FEDERAL S. A.

DIRETORIA COMERCIAL

INSTRUÇÃO N.º 1/DC/1960

"Dispõe sôbre a criação do Registro Especial de Mineradores e estabelece normas para o transporte de minério de ferro destinado à exportação"

O Diretor Comercial da Rêde Ferroviária Federal S. A., usando das atribuições que lhe confere o Art. 9.º, inciso III, do Regulamento Geral da Rêde Ferroviária Federal S. A., e de acôrdo com a Decisão da Diretoria, em sua sessão de 17 de setembro de 1959:

a) Considerando que, eventualmente, na região do quadrilátero ferrífero situado no Estado de Minas Gerais e servida pela Estrada de Ferro Central do Brasil, há acúmulo de minério de ferro a transportar e comprovada deficiência de material rodante, em relação ao transporte requisitado;

b) Considerando que, nos têrmos do Art. 84 do R. G. T., em tais circunstâncias, o fornecimento de veículos não pode obedecer à ordem cronológica das requisições de transporte, devendo a distribuição de vagão, ser feita proporcionalmente às quantidades existentes para pronto embarque, de cada expedidor;

c) Considerando que o R. G. T. determina, até, que seja levada em conta a produção efetiva de cada interessado;

d) Considerando que tais providências, em caráter excepcional, deverão ser postas em prática, sob o critério da mais perfeita eqüidade pela Diretoria da Estrada (§ 1.º, Art. 84 do R. G. T.);

e) Considerando que a Estrada deverá fornecer a cada expedidor a justa cota que lhe fôr atribuída (§ 1.º, Art. 84 do R. G. T.);

f) Considerando que, satisfeitas as necessidades da indústria siderúrgica nacional, a exportação de minério de ferro deve ser incentivada em benefício do equilíbrio da balança internacional de pagamentos do País;

g) Considerando que o interêsse da eficiência do serviço ferroviário, requer o carregamento, sempre que possível, de trens completos, desde a estação inicial;

RESOLVE:

Art. 1.º — Fica instituído nesta Diretoria Comercial, o registro dos mineradores de minério de ferro.

§ 1.º — Os mineradores deverão solicitar o registro, mediante requerimento que deverá vir acompanhado dos seguintes documentos:

a) Certidão do Registro da Mina, no Departamento Nacional da Produção Mineral do Ministério da Agricultura, que prove ser o interessado, titular do Decreto de Lavra ou do Manifesto de Minas. Na falta dêsses documentos, será apresentada Certidão do contrato de arrendamento da jazida mineral compreendida no Decreto de Lavra ou no Manifesto de Minas e devidamente arquivada e registrada na Divisão do Fomento da Produção Mineral do Departamento Nacional da Produção Mineral do Ministério da Agricultura;

b) Certidão do registro da pessoa física ou jurídica como minerador no Serviço de Fomento da Produção Mineral do Departamento Nacional da Produção Mineral do Ministério da Agricultura;

c) Certidão do Registro da pessoa física ou jurídica como minerador, no Departamento Nacional de Indústria e Comércio ou nas Juntas Comerciais dos Estados;

d) Declaração da localidade, município e Estado em que estiver situada a mineração, assim como a estação ferroviária e o desvio próprio que a serve;

Art. 2.º — A Diretoria Comercial comunicará à Estrada de Ferro Central do Brasil o nome das firmas registradas nos têrmos do artigo anterior, sem esta formalidade, a partir de 2 de abril de 1960, nenhuma requisição de vagão poderá ser atendida;

§ 1.º — O Registro de mineradores de que trata esta Portaria será feito em livro próprio;

§ 2.º — Sempre que julgar conveniente o Diretor Comercial poderá conferir os dados constantes do registro no livro referido no § 1.º;

Art. 3.º — A Diretoria Comercial reserva-se o direito de verificação periódica da atividade efetiva de mineração do produtor registrado com direito à quota;

Art. 4.º — As requisições serão sempre feitas para vagão lotado, dirigidas às estações da Estrada, onde o requisitante pagará o depósito de ...... Cr$ 3.000,00 (três mil cruzeiros) por vagão requisitado, a título de caução;

§ 1.º — O destino será sempre a estação Arará Cais do Pôrto do Rio de Janeiro.

§ 2.º — Se, fornecidos os vagões, o requisitante não os carregar dentro do prazo compromissado, perderá o depósito a favor da Estrada, bem como deduzida em sua cota de transporte a lotação oferecida e não aproveitada.

Art. 5.º — Não é permitido nenhuma negociação com requisições de transporte ou cotas de embarques.

§ ÚNICO — O requisitante que infringir a disposição dêste artigo terá sumàriamente anulada a sua requisição e perderá o direito sôbre o depósito correspondente.

Art. 6.º — Sempre que fôr possível, a Estrada, de acôrdo com o requisitante, fixará prèviamente os dias ou prazos para o carregamento do minério subordinado à existência de navio para embarque no pôrto do Rio de Janeiro.

Art. 7.º — As cotas de embarque só serão atendidas quando o minério fôr extraído da jazida ou mina do requisitante. Em caso de transgressão dêste dispositivo expresso e devidamente apurado, será suspenso o fornecimento de vagões com perda do depósito correspondente.

Art. 8.º — Os pequenos produtores poderão se associar ou formar cooperativas de forma a obter maior produção e facilidade de embarque, sujeitos, no entanto, à verificação prévia e homologação da Rêde.

Art. 9.º — O fornecimento de vagões obedecerá ao seguinte sistema:

a) — A Estrada de Ferro Central do Brasil, utilizando as informações dos interessados, as verificações dos seus próprios funcionários e os atestados do Departamento Nacional da Produção Mineral fará a apuração da capacidade diária ou mensal de produção de cada interessado, assim como do transporte, desde a mineração até a plataforma de carregamento e a sua capacidade horária de embarque do minério em vagões, conforme a extensão do desvio;

b) — Ficará assim definida a capacidade de cada interessado no local de embarque, isto é, o ponto-de-vista do transporte ferroviário;

c) — As capacidades unitárias de cada interessado no local de embarque, serão somadas, atingindo-se, então, a capacidade total diária, em têrmos de embarque de todos os produtores;

d) — A soma global será considerada como o índice 100 e serão calculadas as relações percentuais por cota correspondentes a êsses índices.

Art. 10 — Fica criada uma Comissão composta de representantes da Diretoria Comercial, da Estrada de Ferro Central do Brasil, do Departamento Nacional da Produção Mineral do Ministério da Agricultura e do Sindicato das Emprêsas de Mineração; para estudo dos problemas relativos ao transporte de minério para exportação. A Comissão se reunirá sempre que o julgar necessário, na sede da Diretoria Comercial da Rêde Ferroviária Federal S. A., à Avenida Presidente Vargas, 309, 13.º andar — Rio de Janeiro.

Rio de Janeiro, 1.º de março de 1960.

(a) GERALDO ILDEFONSO MASCARENHAS DA SILVA — Diretor Comercial

AVISOS

ESTALEIROS GUANABARA S. A.

Acham-se à disposição dos Senhores Acionistas, na sede social, à Avenida Graça Aranha, 223, 8.º andar, os documentos a que se refere o artigo 99 do Decreto-Lei n.º 2.627, de 26 de setembro de 1940, relativos ao exercício de 1959.

Rio de Janeiro, 16 de março de 1960.

Joaquim Xavier da Silveira — Diretor-Presidente.

ANDERSEN S.A. COMÉRCIO E INDÚSTRIA

ASSEMBLÉIA GERAL ORDINÁRIA

CONVOCAÇÃO

Ficam convidados os Senhores Acionistas a se reunirem em Assembléia Geral Ordinária no dia 18 de abril de 1960 às 16 horas, na sede social à Rua Senador Dantas, 74 - 12.º andar, para deliberarem o Relatório, Balanço, Contas da Diretoria e Parecer do Conselho Fiscal, referentes ao exercício encerrado 31 de dezembro de 1959, bem como procederem a eleição dos Conselheiros Fiscais para novo exercício, fixando-lhes a respectiva remuneração.

Acham-se à disposição dos Senhores Acionistas, na sede social os documentos de que trata o art. 99 do Decreto-Lei, n.º 3.627 de 26 de setembro de 1940.

Rio de Janeiro, 15 de março de 1960 — Dr. Octavio de Sá Lessa — Diretor-Presidente.

FÔLHA CARIOCA EDITÔRA S.A.

ASSEMBLÉIA GERAL ORDINÁRIA

I — AVISO

Acham-se à disposição dos Senhores Acionistas na sede da Sociedade, na Rua João Cardoso, 23, os documentos a que se refere o art. 99 do Decreto-Lei n.º 2.627 de 26 de setembro de 1940.

II — CONVOCAÇÃO

São convidados os Senhores Acionistas a se reunirem em Assembléia Geral Ordinária, no dia 30 de abril do corrente ano, às 10 horas, na sede da Sociedade na Rua João Cardoso, 23, a fim de deliberarem sôbre a seguintes ordem do dia:

a) — Relatório da Diretoria, Balanço Geral, Lucros e Perdas e Parecer do Conselho Fiscal, relativos ao exercício de 1959 findo em 31 de dezembro de 1959.

b) — Eleição de nova Diretoria.

c) — Eleição dos membros efetivos do Conselho Fiscal e Suplentes e fixação dos seus honorários.

d) — Assuntos gerais de interêsse da Sociedade.

Rio de Janeiro, 15 de março de 1960.

FOLHA CARIOCA EDITORA S.A.

Dr. Ricardo Jafet — Presidente.

Companhia de Mineração e Metalurgia São Paulo-Paraná

Acham-se à disposição dos senhores acionistas, na sede social, à Avenida Graça Aranha, 226, 8.º andar, os documentos a que se refere o artigo 99 do Decreto-Lei n.º 2.627, de 26 de setembro de 1940, relativos ao exercício de 1959.

Rio de Janeiro, 16 de março de 1960.

Joaquim Xavier da Silveira — Diretor-Presidente.

EMPRÊSA DE TERRAS E COLONIZAÇÃO S.A.

Acham-se à disposição dos Senhores Acionistas, na sede social, à Avenida Graça Aranha, 226, 8.º andar, os documentos a que se refere o artigo 99 do Decreto-Lei n.º 2.627, de 26 de setembro de 1940, relativos ao exercício de 1959.

Rio de Janeiro, 16 de março de 1960.

Rodolpho Dagoi — Diretor-Presidente.

Companhia de Mineração e Siderurgia do Gandarela

Acham-se à disposição dos Senhores Acionistas, na sede social, à Avenida Graça Aranha, 226, 8.º andar, os documentos a que se refere o artigo 99 do Decreto-Lei n.º 2.627, de 26 de setembro de 1940, relativos ao exercício de 1959.

Rio de Janeiro, 16 de março de 1960.

Joaquim Xavier da Silveira — Diretor-Presidente.

COMPANHIA DOCAS DE IMBITUBA

Acham-se à disposição dos Senhores Acionistas, na sede social, à Avenida Graça Aranha, 226, 8.º andar, os documentos a que se refere o artigo 99 do Decreto-Lei n.º 2.627, de 26 de setembro de 1940, relativos ao exercício de 1959.

Rio de Janeiro, 14 de março de 1960.

Luiz Fernando da Cruz Secco — Diretor.

EMPREZA MIRAHY DE ARMAZENS GERAIS S.A.

AVISO

Avisamos aos senhores acionistas que, em nosso escritório, na Av. Rodrigues Alves n.º 847, nesta, à sua disposição se acham os documentos referidos no artigo 99 do decreto-lei número 2.627 de 26 de setembro de 1940.

Rio de Janeiro, 15 de março de 1960.

EMPREZA MIRAHY DE ARMAZENS GERAIS S.A.
Jorge de Moraes Sarmento
Diretor

SINDICATO DOS EMPREGADOS EM CASAS DE DIVERSÕES, EM EMPRÊSAS DE TURISMO E EM EMPRÊSAS DE COMPRA E VENDA E DE LOCAÇÃO DE IMÓVEIS DO RIO DE JANEIRO

SEDE — AVENIDA RIO BRANCO, 181 — 4.º — SALA 404 — EDIF. TRIANON
Telefone: 42.5288

COMUNICAÇÃO

Recolhimento de Impôsto Sindical

Comunicamos aos senhores empregadores de CASAS DE DIVERSÕES, EMPRÊSAS DE TURISMO E DE EMPRÊSAS DE COMPRA E VENDA E DE LOCAÇÃO DE IMÓVEIS, cujos empregados são representados por êste Sindicato, face a dispositivo legal, que de conformidade com o disposto no artigo 582 da Consolidação das Leis do Trabalho, deverão proceder ao desconto na fôlha de pagamento do mês em curso da importância equivalente a um dia de salário e que deverá ser recolhida, a favor desta entidade, ao Banco do Brasil à partir de 1º até 30 de abril próximo vindouro.

Aos senhores empregadores das emprêsas de COMPRA E VENDA E DE LOCAÇÃO DE IMÓVEIS, comunicamos que o enquadramento sindical de seus empregados nêste Sindicato, foi procedido por ato do Exmo. Senhor Ministro do Trabalho, Indústria e Comércio e que se encontra publicado no "Diário Oficial", de 14 do corrente à página 4441.

Para o fim de ser procedido o recolhimento mencionado, êste Sindicato está distribuindo as respectivas Guias, podendo os senhores empregadores, que não as receberem, mandar procurar na sede social do Sindicato, situada na Avenida Rio Branco, 181, 4º andar, sala 404, Edifício Cineac Trianon.

Avisamos ainda aos senhores empregadores, que os recolhimentos procedidos para entidades sindicais, não representativas das categorias profissionais, será considerado indevido.

Rio de Janeiro, 17 de março de 1960
Raimundo Nonato da Costa Rocha — Presidente

ANISTIA NA BOLÍVIA

LA PAZ, 18 (FP-DC) — Foi decretada ampla anistia política. Visa o decreto, principalmente, readmitir a convocação das eleições presidenciais para 22 de maio. A medida governamental foi assinada e promulgada ao meio-dia de hoje.

Imediatamente após a promulgação, foram postos em liberdade, — segundo anunciou o govêrno, — os presos políticos que estavam em prisões desta capital. A anistia compreende todos os presos políticos, todos os que estão sendo processados e todos os exilados.

NÃO PERMITEM A INVESTIGAÇÃO

WASHINGTON, 18 (UPI-DC) — A República Dominicana negou-se a permitir que a Comissão Interamericana de Paz faça uma investigação "in loco", das acusações de que o govêrno dominicano violou os direitos do homem, segundo se revelou hoje.

A Comissão havia pedido licença para proceder à investigação, quando a Venezuela fêz a denúncia na Organização dos Estados Americanos (OEA).

A Venezuela acusou o govêrno dominicano de dedicar-se à perseguição em massa dos adversários políticos do ditador Rafael Trujillo e de perturbar com isso a paz do hemisfério ocidental.

BRASIL EXPORTARÁ AUTOMÓVEIS

NOVA IORQUE, 18 (FP-DC) — O dr. F. W. Schultz Wenk, gerente-geral da "Volkswagen do Brasil" anunciou hoje que dentro dos próximos três meses, a firma começará a exportar automóveis do Brasil para os Estados Unidos.

O sr. Wenk assinou hoje um contrato com os distribuidores, nos Estados Unidos, para a exportação, em 1960, de 1.200 caminhões fabricados em São Paulo, aos Estados Unidos, para venda, principalmente, nos Estados do Sul do país.

ENCONTRO COM FRANCO

LISBOA, 18 (FP-DC) — Nos círculos do Conde de Barcelona ignora-se ainda a data exata em que haverá o encontro entre o pretendente ao trono da Espanha e o general Franco, mas informava-se, ontem à noite, que a entrevista está marcada para segunda-feira e deverá realizar-se no antigo castelo de Ciudad Rodrigo.

DESASTRE AÉREO DE INDIANA

WELL CITY (Indiana), 18 (FP-DC) — "Não há nenhuma dúvida de que o avião da "Northwest Airlines" — a bordo do qual 63 pessoas morreram na noite passada — explodiu em pleno ar e devemos encarar tôdas as possibilidades, inclusive a de um atentado a bomba", declarou hoje o sr. E. S. Lattery, chefe dos serviços de imprensa do Bureau de Aeronáutica Civil (CAB).

Os investigadores se esforçam para descobrir, entre os fragmentos de carne humana e os destroços do aparelho, dispersos sôbre vários quilômetros, indícios que lhes permitam determinar a causa dessa catástrofe. Qualquer identificação das vítimas é possível.

CONTINUARÁ TARDINI

CIDADE DO VATICANO, 18 (FP-DC) — O cardeal-secretário de Estado Domenico Tardini continuará em seu cargo apesar do seu delicado estado de saúde, acredita-se em fontes bem informadas do Vaticano.

Segundo essas fontes, depois da entrevista de ontem à imprensa, na qual o cardeal Tardini declarou que temia que seus males não permitissem continuar assumindo as suas responsabilidades, o Papa insistiu para que êle permanecesse no seu alto cargo.

ROBERTO MONTEIRO DE BARROS
PROJETOS E CALCULOS
Rua Piauí, 519 — Tel.: 4-3850
CARMO — BELO HORIZONTE

POLITICA ESTADUAL

Gondim renuncia ao govêrno da Paraíba

Informado de que o sr. Flávio Ribeiro tivera agravado o seu estado de saúde, podendo falecer a qualquer momento, o vice-governador em exercício da Paraíba renunciou ao seu mandato antecipando-se à hipótese de vir a tornar-se sucessor no cargo e que o incompatibilizaria definitivamente para concorrer ao govêrno da Paraíba, como pretende

Contudo, o sr. Flávio Ribeiro, titular do govêrno, submetido ontem a uma intervenção cirúrgica apresenta melhoras, interpretando-se o gesto do sr. Pedro Moreno Gondim como precipitado, uma vez que deixou inteiramente desarticulado o esquema em que se apoiava a sua candidatura, o qual é liderado pela UDN.

ASSUMIU A PRESIDÊNCIA DA ASSEMBLÉIA

Anteontem, às 11 horas da noite, o governador em exercício reuniu em palácio o seu secretariado e comunicou-lhe a decisão de renunciar, em face das notícias que lhe chegavam de que o sr. Flávio Ribeiro tinha sofrido duas embolias, podendo falecer a qualquer momento. Tratou, então, de redigir a carta de renúncia que, uma vez pronta, remeteu por portador ao presidente da Assembléia Legislativa, deputado José Fernandes Lima, pessedista.

Ontem, pela manhã, o presidente do Legislativo, adversário político do governador, cujo mandato na mesa diretora estava sendo ameaçado pela minoria governista, prestou compromisso perante a Assembléia e à tarde se empossou no govêrno da Paraíba.

JANDUI EM JOÃO PESSOA

O deputado Janduí Carneiro foi chamado com urgência a João Pessoa. Imediatamente, o candidato pessedista ao govêrno seguiu para o seu Estado, depois de entender-se com o senador Rui Carneiro, que se achava em S. Paulo. Sua missão será a de recompor o govêrno estadual, coordenando juntamente com o novo governador o secretariado estadual que agora se irá entrosar no esquema de sua candidatura e da campanha do marechal Lott à sucessão presidencial.

O sr. Gondim, como se sabe, rompeu com o PSD e aliou-se à UDN e outros grupos janistas.

Tinha-se ontem como pràticamente assentado que o secretariado do govêrno paraibano passaria a ficar assim constituído: Interior, sr. Fernando Milanez, atual procurador geral do IAPB; Educação, sr. Ramiro Fernandes; Govêrno, sr. Rômulo Rangel. As pastas da Saúde e Agricultura seriam entregues ao PTB, cabendo ao PSP (Alcides Carneiro) a Secretaria de Viação.

GUANABARA: 42 vereadores estiveram com Jango

Logo após encerrar-se a sessão de ontem da Câmara Municipal, 42 dentre os 50 vereadores que a integram, dirigiram-se ao gabinete do presidente do Senado Federal, onde foram debater com o sr. João Goulart os problemas do futuro Estado da Guanabara.

O presidente nacional do PTB deu conhecimento aos vereadores do acôrdo que estava em vias de ser completado com o PSD, em virtude do qual seria propiciado um encaminhamento feliz dos problemas cariocas decorrentes da mudança, assegurando que os mandatos dos atuais membros da Câmara Municipal serão preservados.

O deputado San Tiago Dantas, chamado ao gabinete do sr. João Goulart, durante o encontro, ali chegou a tempo de dar explicações aos vereadores, quanto à fórmula que está sendo procurada para assegurar a integridade dos respectivos mandatos. O representante de Minas Gerais foi pelo sr. João Goulart incumbido de prosseguir nos seus estudos, tendo em vista assegurar aquêle resultado.

Estavam presentes entre outros o vereador Sales Neto, líder da bancada udenista e também o presidente da Câmara, sr. Celso Lisboa.

Terminada essa parte da reunião, sem côr política, o vereador Erasmo Martins Pedro, líder do PSD, pronunciou breves palavras, congratulando-se pela decisão do Diretório Nacional do seu partido, que, pela manhã, havia indicado o nome do vice-presidente da República como companheiro de chapa do marechal Teixeira Lott.

Fêz votos para que a chapa PSD-PTB alcançasse a vitória nas urnas de 3 de outubro próximo.

EST. DO RIO: Apoio trabalhista à chapa Lott-Jango

NITERÓI, 18 (Da Sucursal do DC) — Mais de duzentos líderes municipais do PTB, representando 43 diretórios de cidades do interior, aprovaram ontem em Friburgo, em reunião presidida pelo governador Roberto Silveira, uma moção em que reafirmam seu "apoio leal e firme" à chapa Lott-Jango e aos compromissos com a coligação popular nacionalista, de âmbito estadual.

Os dirigentes petebistas — entre os quais se encontravam secretários do Estado e parlamentares — fizeram uma clara alusão ao PSD fluminense, ao afirmar que, "esquecendo as divergências regionais, em favor de uma solução que atende aos altos interêsses do povo brasileiro", irão à praça pública com "entusiasmo e patriotismo, liderando, no Estado do Rio, a luta pelo bem-estar dos trabalhadores e pela emancipação econômica nacional".

UNANIMIDADE

A moção trabalhista foi aprovada após os debates travados acêrca dos problemas de interêsse da agremiação, na esfera estadual e nacional, e contou com a adesão da unanimidade os participantes o encontro.

Em seu final, o documento assinala que, "mesmo vivamente empenhado na vitória de seus candidatos, manterá o PTB todos os compromissos assumidos na composição partidária que elegeu o governador Roberto Silveira, certo de que essa posição de fidelidade à palavra empenhada contribuirá para a tranqüilidade da família fluminense, fortalecendo entre nós a prática da democracia.

CRÍTICAS

Durante a reunião, o governador Roberto Silveira expôs amplamente a ação administrativa e a conduta política do Executivo, prontificando-se a acolher quaisquer críticas de seus correligionários.

As reclamações feitas, porém, se dirigiram mais ao PSD, acusado pelos trabalhistas de se omitir inteiramente na campanha eleitoral e de negar cobertura ao candidato João Goulart. O sr. José Alves, prefeito de Campos, foi o que demonstrou mais calor na formulação das críticas.

Decidiram os trabalhistas, igualmente, aprovar moções de solidariedade ao governador Roberto Silveira, aos deputados Alvaro Fernandes, Palmir Silva e Jaime Bittencourt, bem como ao sr. João Goulart e ao marechal Teixeira Lott.

DIFICULDADES PARA PACIFICAÇÃO

NITERÓI, 18 (Da Sucursal do DC) — A bancada udenista na Assembléia Legislativa continua dividida, de vez que não lograram êxito as iniciativas dos elementos moderados, com o objetivo de obter a pacificação do partido: as críticas dos deputados Adolfo de Oliveira e Sá Rêgo criaram um abismo entre ambos e o presidente regional, sr. Paulo Araújo, duramente atacado por seus correligionários.

A questão, agora, está colocada em têrmos radicais, segundo acreditam os observadores políticos: o caminho para a pacificação consistiria na expulsão dos srs. Adolfo de Oliveira, Sá Rêgo e Simão Mansur, ou na renúncia do sr. Paulo Araújo. Adolfo está disposto a fazer uma incursão ao interior, para expor o problema e procurar a adesão dos diretórios municipais.

QUATRO PARA UMA VAGA

A crise da UDN teve o seu ponto alto na sessão de quarta-feira, na Assembléia Legislativa, quando os deputados udenistas se empenharam com ardor em violentas críticas recíprocas. Todos se manifestavam descontentes por terem sido preteridos na eleição para a vice-presidência da Casa, cargo que mobilizou quatro candidatos, numa bancada de apenas sete: os srs. Adolfo de Oliveira, Carlos Quintela, Luís Guimarães e Simão Mansur. Êste último correu por fora, sem entrar no litígio, e foi vitorioso no pleito para o cargo.

Espera-se que a solução para as divergências seja encontrada na reunião do Diretório Estadual, convocada pelo sr Paulo Araújo, muito embora os dissidentes pretendam levá-las ao exame de uma convenção estadual extraordinária.

Lavradores recusam bombas de irrigação

ASSEMBLÉIA FLUMINENSE

NITERÓI, 18 — (Da sucursal do DC) — Ao contrário do que ocorreu ontem, quando as discussões udenistas deram grande vivacidade aos trabalhos legislativos, a sessão de hoje da Assembléia transcorreu sem grande movimentação, encerrando-se cêrca de duas horas apos o seu início, sem que houvese ordem do dia, pràticamente.

O líder da UDN deputado Luís Brás, fêz severas críticas ao secretário de Agricultura, acusando-o de vender bombas de irrigação que "são verdadeiras bombas" aos lavradores do Norte fluminense. Segundo o parlamentar, os agricultores recusam-se a adquirí-las, porque não atendem às suas necessidades: servem apenas para pequenas granjas.

POSTOS DE LEITE

Por sua vez, o sr. Rodrigues de Oliveira, líder do PSB, formulou um apêlo ao governador Roberto Silveira, para que impeça o fechamento dos postos da CECIL, a fim de evitar a exploração do consumidor de leite de Niterói. O fechamento dêsses postos, segundo revelou, obriga a população a adquirir o leite "Vigor" ou "Agulhas Negras" ao preço de Cr$ 15, quando o comprava a Cr$ 11,80 nos postos da CECIL.

Já o sr. Câmara Pinto, líder PTN, foi à tribuna para comunicar que a Federação das Indústrias do Rio de Janeiro manifestou-se contra a fusão com o atual Distrito Federal, em parecer que aponta a medida como anti-econômica e poli-

(Conclui na 7ª pág.)

Janistas contra udenistas

Os cartazes "Libertemos Jânio da UDN", que começaram a surgir em São Paulo e já ontem estavam afixados em diversos muros do Rio de Janeiro, estão sendo atribuídos à iniciativa do Movimento Popular Pró-Jânio Quadros, liderado pelo sr. Castilho Cabral, e traduzem, de um modo geral, os ressentimentos de tôdas as correntes janistas com a posição de reserva assumida pela UDN em relação ao candidato presidencial.

Prossegue, por outro lado, o trabalho de setores da UDN para provocar um rompimento do partido com o ex-governador de São Paulo em tempo de ser adotada uma solução que se não permita a vitória, resguarde pelo menos o prestígio e o bom conceito da agremiação.

UDN CARIOCA

Na UDN carioca, a forte corrente juracisista ainda não abriu mão da tentativa de provocar uma revisão do problema. Em São Paulo o governador Carvalho Pinto vem sendo assediado por seus correligionários para que consinta na articulação do seu nome, pois as principais figuras da UDN do Estado estão decididas a liquidar os compromissos com o sr. Jânio Quadros até o dia 28, data marcada para a viagem do candidato a Cuba.

Os problemas criados pela programada viagem a Fidel Castro estão saturando o ambiente entre o udenismo e o janismo, facilitando assim a tarefa dos que desejam modificar o rumo dos acontecimentos. Tecnicamente, a data para convocar uma convenção partidária de maneira a que ela se reuna antes de 3 de abril encerrou-se ontem, pois pela lei deve mediar um prazo de 15 dias entre a convocação e a realização da convenção. Acredita-se, entretanto, que uma decisão do diretório nacional da UDN poderá justificar a renúncia do governador Juraci ou do governador Carvalho Pinto para que um dêles assuma o papel que o sr. Jânio não ter sabido desempenhar, de candidato das oposição à Presidência da República.

Em São Paulo é que se processam neste momento as articulações decisivas. O sr. Jânio Quadros está sendo esperado no Rio hoje às 11 horas e é possível que cancele à última hora sua excursão ao Estado do Rio, caso se agrave a crise política em que sua candidatura foi envolvida.

FLÔRES PARA VISITANTES

O chefe da delegação de parlamentares poloneses ao ser homenageado, com um buquê de flôres, por uma jovem representante da colônia de seu país no Rio

Poloneses chegaram para tratar de paz

A convite do Congresso Nacional, chegou ontem ao Rio uma delegação de membros do Parlamento polonês, chegiada pelo deputado Oskar Lange, vice-presidente do Conselho do Estado, função que corresponde ao cargo de vice-presidente da República, em nosso país.

Entre os pontos que abordarão durante sua estada de 12 dias no Rio, constam o do desarmamento, o da cooperação pacífica entre Estados de diferentes sistemas políticos e o do refôrço da paz. A delegação polonesa foi recebida por deputados e senadores brasileiros.

SIMPATIA

Falando à reportagem do DIARIO CARIOCA, ainda no aeroporto Santos Dumont, o sr. Oscar Lange, logo após receber de uma jovem, da colônia polonesa, radicada no Rio, um buquê de flôres, assim se expressou: "O povo polonês tem grande simpatia pelo povo brasileiro. Esperamos que a ampliação dos contatos entre os representantes dos dois países seja benéfica para ambos. Estamos felizes por chegar ao Rio e tivemos uma ótima impressão daquela que em todo o mundo é chamada de a "cidade maravilhosa", o que comprovamos hoje com nossos próprios olhos".

POSSIBILIDADES

Informou aina o sr. Lange que esta é a primeira delegação parlamentar polonesa a chegar ao Brasil, e o faz em retribuição à visita realizada há dois anos à Polônia por uma delegação do Congresso Brasileiro.

— É muito importante que os representantes eleitos pelo povo possam se conhecer e a Polônia e o Brasil têm grandes possibilidades de desenvolvimento de relações comerciais e culturais — finalizou o sr. Oscar Lange.

A DELEGAÇÃO

Compõem a delegação visitante as seguintes pessoas:

Presidente: Oscar Lange — economista, membro da Academia Polonesa de Ciências, professor da Universidade de Varsóvia, vice-presidente o Conselho do Estado, presidente da Comissão Parlamentar do Plano Econômico Nacional e do Orçamento e Finanças, membro do Comitê Central do Partido Operário Unificado Polonês; 2 — Tomasz Inswski — vice-presidente do Presidium do Conselho Nacional da Velvodia e Poznan, membro da Comissão Parlamentar de Agricultura e Indústria Alimentar, membro do Comitê Diretor Nacional do Partido Camponês Unificado; 3 — Roman Novak — membro do Conselho do Estado, membro das Comissões Parlamentares de Justiça e de Unificação de Mandatos e Regulamento, membro do Comitê Central do Partido Operário Unificado Polonês; 4 — Jozef Olszawski — presidente a Comissão Parlamentar das Indústrias Pesadas Química e de Minas, membro da Comissão Parlamentar das Relações Exteriores, membro do Comitê Central do Partido Operário Unificado Polonês; 5 — Stanislaw Stomma — jurista, publicista, Docente da Universidade de Jaguelona de Cracóvia, vice-presidente da Comissão Parlamentar das Relações Exteriores, presidente do grupo de deputados católicos "Znak" ("Signo"); 6 — Jan Karol Wende — embaixador, presidente da Comissão Parlamentar das Relações Exteriores, vice-presidente do Grupo Polonês da União Interparlamentar, vice-presidente do Comitê Diretor do Partido Democrático.

VISITA À CAMARA E AO SENADO

À tarde, a missão parlamentar polonêsa estêve no Monroe, para uma visita de cortesia, sendo recebida pelo presidente daquela Casa, sr. João Goulart. Na oportunidade foram debatidos diversos assuntos de interêsse das relações econômicas e culturais entre os dois países, que dia a dia vêm assumindo maior importância. Os parlamentares polonêses também estiveram em visita à Câmara dos Deputados, onde foram recebidos pelo presidente Ranieri Mazzili.

Novo sistema para a matança de cães

Câmara dos Vereadores

A matança dos cães apreendidos em vias públicas, antes que a Sociedade Protetora dos Animais e a Prefeitura promovam uma completa modificação no sistema, foi proibida, ontem, em projeto de lei apresentado pelo udenista Sales Neto, ao mesmo tempo em que transferia o Departamento de Veterinária da Secretaria de Agricultura para a Secretaria de Saúde.

O projeto determina, também, que os diversos Postos de Saúde do Departamento de Higiene, em horário diferente do seu expediente atual, funcionem como postos de vacinação anti-rábica e que na apreensão nos animais tidos como abandonados ou vadios, seja terminantemente proibido o uso de laços ou instrumentos de contenção capazes de impor sofrimentos ou sacrifícios aos mesmos.

ISOLAMENTO

Outra providência do projeto diz respeito aos veículos atualmente usados na apreensão e transporte dos animais. Tais veículos serão dotados de compartimentos individuais, de forma a manter os animais isolados, evitando a contaminação. Esse critério será observado igualmente nas dependências destinadas a recolher e abrigar os animais. Justificando o projeto o autor declarou, entre outras coisas, que os métodos e processos empregados na contenção, guarda e destinação dos animais não correspondem às exigências da técnica moderna, além de ferirem sobremaneira a sensibilidade da população.

CONCURSO PARA PROFESSOR

Diversos oradores, entre os quais os srs. Luciano Lopes e Dias Lopes elogiaram o ato do prefeito, mandando proceder a concurso para seleção de professôres do Curso Supletivo para educação de adultos. O sr. Dias Lopes protestou contra a campanha de um ex-vereador, destinada a desmoralizar o concurso com a afirmação de que os futuros professôres selecionados já o estão, graças à interferência de políticos.

CONTRA A LEI 899

O sr. Raul Brunini disse que graças à lei 899, que criou a SURSAN, a cidade apresenta os problemas que se vê hoje. Terminou colocando tôda a culpa pela existência de tais problemas na pessoa do presidente da República, e dizendo que o futuro Estado da Guanabara virá dar uma demonstração de capacidade à população.

O sr. Dias Lopes apresentou duas indicações: uma dando o nome de Vitor Costa a uma das ruas da cidade e outra, dando o título de cidadão carioca à funcionária a Embaixada da Espanha, sra. Francisca de Borja Rodriguez Vital. O sr. Ibsen Marques falou sôbre os problemas da cidade, dizendo que os responsáveis pela administração apenas se interessam pelas grandes obras, enquanto o lixo e os buracos tornam o Rio inabitável. O sr. Murilo Miranda voltou a pedir providências ao prefeito para ser levado a efeito um programa especial comemorativo do centenário de Paulo de Frontin.

COMISSÕES PERMANENTES

Na Ordem do Dia foram eleitos os membros restantes para as diversas comissões permanentes da Casa.

O sr. Francisco Silbert Sobrinho foi eleito presidente da Comissão de Finanças, enquanto o sr. Paulo Areal foi pelo mesmo órgão designado para relator-geral do Orçamento.

HERR EUGEN CHEGARÁ AO RIO DIA 24

Em visita oficial ao nosso país, chegará ao Rio na próxima quinta-feira, dia 24, o presidente do Parlamento Federal da Alemanha, sr. Eugen Gerstenmaier. O presidente do "Bundestag" embarcará para Buenos Aires na têrça-feira seguinte, dia 29, depois de cumprir extenso programa oficial, cujo ponto alto será a visita às obras de Brasília, no dia 26 (sábado).

No aeroporto do Galeão, o sr. Eugen Gerstenmaier será recebido pelo vice-presidente da República, sr. João Goulart, o presidente da Câmara dos Deputados, sr. Ranieri Mazzili, o vice-presidente do Senado, sr. Filinto Muller, o ministro Sete Câmara, o prefeito Sá Freire Alvim e diplomatas brasileiros e alemães.

O PROGRAMA

No dia 24 o sr. Gerstenmaier visitará o chanceler brasileiro interino, o presidente do Senado, a Câmara dos Deputados e o presidente do Supremo Tribunal Federal, encerrando-se o programa com um jantar oferecido pelo sr. João Goulart, no palácio Itamarati. No dia seguinte, sexta-feira, fará uma visita ao sr. Juscelino Kubitschek, concederá uma entrevista na ABI e, à noite, oferecerá um jantar ao sr. João Goulart, no Copacabana Palace Hotel.

PRESIDENTE

Sr. Eugen Gerstenmaier, presidente do Parlamento Federal da Alemanha

AGRAVA-SE O ESTADO DO GOVERNADOR

O governador Flávio Ribeiro (74 anos de idade), da Paraíba, que teve o seu estado de saúde agravado nas últimas 48 horas, apresentou algumas melhoras, ontem à tarde; seu médico assistente, o dr. Nestor Cerveira, considera-o em fase de recuperação, que deverá, no entanto, processar-se lentamente. O sr. Flávio Ribeiro está em tratamento nesta capital.

O governador fôra acometido, há dois anos, de uma trombose, sendo licenciado, por isso, do govêrno de seu Estado. Substituiu-o no cargo o vice-governador pessedista sr. Pedro Monorio Gondim, que ontem, por sua vez, renunciou a fim de se candidatar ao próximo período governamental.

ENFERMIDADE

O governador Flávio Ribeiro, que pertence aos quadros da UDN, tem 74 anos de idade e já sofreu vários derrames cárdio-vasculares. É grande usineiro e chefe de tradicional família da Paraíba. A enfermidade que o acometeu, afastando-o, já por dois anos, do govêrno do seu Estado, é a mesma sofrida antes do carnaval pelo embaixador Assis Chateaubriand.

Lei de Brasília será votada com urgência

Plenário da CÂMARA

A Lei Orgânica de Brasília vai ser votada em regime de urgência, de acôrdo com o requerimento de autoria do deputado Abelardo Jurema, líder da Maioria, aprovado com o apoio de todos os partidos na sessão de ontem.

Também foi aprovado o requerimento do deputado Alcides Carneiro (PSP-Paraíba) no sentido de que a última sessão que a Câmara realizará, antes da mudança para Brasília, será dedicada à cidade do Rio de Janeiro.

ORDEM DO DIA

O requerimento do sr. Alcides Carneiro levou à tribuna, na hora reservada à Ordem do Dia, os srs. Sérgio Magalhães PTB-DF), Abelardo Jurema, líder da Maioria), Adauto Cardoso (UDN-DF), Elói Dutra (PTB-DF) e Meneses Côrtes (UDN-DF), todos para o encaminhamento da votação.

O líder da Maioria respondeu às críticas feitas ao govêrno federal pelo orador anterior, sr. Sérgio Magalhães, que afirmara que o povo carioca não terá saudades, pois fôra abandonado pela União. Salientou o sr. Abelardo Jurema que o povo carioca só tinha motivos para ser grato ao sr. Juscelino Kubitschek, pois aí estão as grandes obras da Sursan cortando a cidade de ponta a ponta, sendo que algumas dessas obras importantes acabaram de ser inauguradas com os aplausos da população.

Também na ordem de críticas falaram os srs. Adauto Cardoso e Elói Dutra, sendo que, o último afirmou que a Sursan não fôra criada pelo presidente da República, mas pela Câmara dos Vereadores, enquanto o sr. Jurema aparteava, afirmando que o novo órgão fôra organizado de acôrdo com a mensagem do prefeito Negrão de Lima, que representava, como prefeito do Distrito Federal, o pensamento do sr. Juscelino Kubitschek.

Para evitar a obstrução do sr. Aurélio Viana, o sr. Mário Martins resolveu retirar o destaque que requerera para duas emendas apresentadas ao projeto que dispõe sôbre as vantagens dos servidores da Câmara que irão para Brasília.

CONTRA O DIVÓRCIO

Orador do grande expediente, o sr. Arruda Câmara (PDC-Pernambuco) combateu o último projeto em que o deputado Nélson Carneiro, à guisa de levar ao nosso Direito Civil alguns preceitos do Direito Canônico, traduzidos «ipsis literis», não teria outro intuito senão o de permitir uma licença generalizada, que atingiria a indissolubilidade do vínculo matrimonial, preceituada na Constituição. Tratar-se-ia, consequentemente, de um novo tipo de «divórcio larvado», embora o autor do projeto, parece, agora, possuído de uma verdadeira alergia à palavra «divórcio». A transposição — salientou o orador — é perfeitamente impraticável, pois não se pode querer transplantar para o Direito Positivo determinadas disposições de conteúdo e sanção eminentemente espirituais. Se o deputado divorcista não pretenderia trazer ao direito civil aquelas sanções morais existentes no Direito Canônico, não pode por outro lado, desejar que certas regras canônicas, aplicáveis ao matrimônio religioso, se incorporem ao direito civil.

Em aparte, o sr. Vasconcelos Tôrres (PSD-Est. do Rio) apóia a tese sustentada pelo orador, afirmando que nem dez por cento do plenário aprovarão aquêle projeto, que tem uma explicação: o sr. Nélson Carneiro faz do divórcio o seu escudo parlamentar e renova proposições semelhantes simplesmente para caracterizar a sua linha de ação na Câmara dos Deputados, não porque confie no êxito de tais projetos.

SÚMULA DA SESSÃO

Entre outros ocuparam a tribuna, no pequeno expediente, os seguintes deputados:

Mário Tamborindegui (PSD-Est. do Rio), relembrando os aplausos que o povo carioca tributou ao presidente Juscelino Kubitschek, quando da passagem do aniversário do seu govêrno;

Vasconcelos Tôrres (PSD-E. do Rio), congratulando-se com a Santa Sé, pela presteza com que criou a Arquidiocese de Brasília;

Valdir Simões (PTB-DF), reclamando contra a Central do Brasil pelas condições de tráfego que oferece ao povo suburbano;

Miguel Bahuri (PSD-Maranhão), transmitindo impressões que colhera quando de recente viagem que empreendera à nova capital, fazendo um apêlo no sentido de que os deputados não criassem qualquer embaraço à transferência;

Milton Brandão (PSP-Piauí), aplaudindo o presidente Juscelino Kubitschek pela construção da barragem sôbre o Rio Parnaíba, de importância fundamental para o desenvolvimento de grande região.

Fazenda libera produtos

A liberação dos excedentes de nossa produção, para a venda aos mercados externos, acaba de ser decidida pelo Ministro da Fazenda, sr. Sebastião Pais de Almeida, que, ontem mesmo, expediu instruções a respeito, à Carteira de Comércio Exterior do Banco do Brasil S. A.

A decisão, contudo, condiciona essas exportações de produtos que tenham excedentes ao resguardo de tôdas as conveniências do mercado consumidor nacional: sem o prejuizo do abastecimento interno e sem reflexos nos preços domésticos dos artigos liberados.

MAIS DIVISAS

Segundo salienta uma comunicação oficial, ontem distribuída pelo gabinete do sr. Paes de Almeida, a decisão visou, igualmente, a que sejam aproveitados, integralmente, pelos produtores, todos os reflexos da Instrução número 192, da Superintendência da Moeda e do Crédito, que transferiu, para o mercado de taxa livre, a transação das divisas resultantes das exportações de todos os produtos brasileiros, excetuados o café, cacau, petróleo e mamona.

Por via de consequência, êsses reflexos seriam favoráveis, não só para o mercado de câmbio, como para os leilões, que canalizariam contingentes cada vez maiores de divisas.

FISCALIZAÇÃO

A fiscalização dos contingentes exportáveis ficara sob os cuidados da Cacex, que decidirá sôbre a conveniência ou não de liberar os mesmos ou de fazer cessar a concessão.

NERVOSOS o prof. MAURICIO DE MEDEIROS tendo retomado sua clínica às 2a., 4a. e 6a. de 9 ao meio-dia, mudou seu consultório para a Rua da Quitanda, 3 — salas 811 e 812 — Marcar hora telefonando tôdas as manhãs para 22-5941.

Mensagens chegam a Lott: paulistas

COMITÊS NACIONALISTAS LOTT-JANGO

De todos os pontos do país chegam, diàriamente, ao Comitê Nacional Pró-Marechal Lott — Largo da Carioca, 8, 1.º e 2.º pavtos. —, mensagens as mais variadas, contendo palavras de solidariedade e apoio expontâneo à candidatura lotista ao Palácio da Alvorada. Essas mensagens, em forma de cartas, memoriais e telegramas, vão desde a solidariedade pessoal de vereadores, deputados, prefeitos, governadorees e homens do povo, às manifestações coletivas de associações de classe e sindicatos.

Merece destaque o fato de o Estado de São Paulo — terra onde os falsos messias da campanha vassourista apregoam larga margem de maioria para o seu chefe — vir comandando a lista dessas manifestações, com um grande número de cartas e telegramas.

AUDIÊNCIA DO MARECHAL

O marechal Henrique Lott compareceu, mais uma vez, ao Comitê Nacional, Largo da Carioca, onde ouviu, em audiência, grande número de pessoas.

Como das vêzes anteriores, a audiência vespertina de 5a.-feira última entrou pela noite a dentro, transformando-se numa grande manifestação ao candidato das Fôrças Nacionalistas, que a todos atendeu com a sua cordialidade comedida, sem rasgos demagógicos, como é próprio de sua personalidade de homem sério que o povo já se acostumou a admirar.

AULAS

Com o objetivo de preparar pessoal especializado para a difícil tarefa de fiscalizar o pleito de 3 de outubro, o Departamento Eleitoral do Comitê Nacional Pro Marechal Lott vem promovendo aulas às pessoas interessadas, cuja frequência vem se acentuando semanalmente.

As aulas, que obedecem à direção da professôra Laura Craveiro Barbosa, são dadas no próprio auditório do Comitê Nacional, às 3.as e 4.as feiras, às 18.30 horas.

NOTICIÁRIO

O noticiário para esta seção deve ser enviado ao Departamento de Promoção do DIARIO CARIOCA, Av. Rio Branco, 25, sala 207 (telefone 23-3662).

Sessão durou 1/2 hora

Plenário do SENADO

A sessão de ontem foi encerrada meia-hora após iniciada, tendo havido dois únicos oradores: srs. Maynard Gomes e Novais Filho, ambos reclamando providências do Govêrno Federal no sentido de socorrer as vítimas de inundações ocorridas no Sergipe e em Pernambuco, respectivamente.

No Expediente, foi lida mensagem presidencial indicando o nome do ex-deputado Antônio Horácio para membro do Conselho Nacional de Economia.

O messias da luta pela saúde

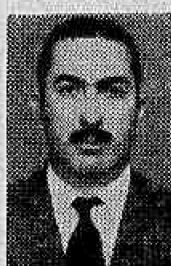

Só quem há longo tempo vem acompanhando as realizações de Mário Pinotti, no campo da saúde pública, pode aferir a verdadeira dimensão dessa figura singular do sanitarismo.

Dominado por um elán permanente, tal qual o presidente Juscelino, vive apaixonadamente os problemas que lhe estão afetos e para resolvê-los trabalha dia e noite.

Quando, após estudos e experiências, se convence da eficácia de uma medida, não hesita em empregá-la em larga escala e é de ver-se o arrojo e a persistência com que o faz. No seu apostolado não conhece dificuldades, vence-as tôdas.

Foi assim que agiu ao combater a malária no Brasil. Existiam no passado, 8 milhões de brasileiros que espalhados por vastas regiões, sofriam de malária. Como cada um dêsses doentes perdia cêrca de 90 dias de trabalho por ano, tínhamos um total de 720 milhões de dias de trabalho perdidos anualmente. Que sério ônus para um país como o nosso, subdesenvolvido e ávido de mão-de-obra para sua libertação econômica.

Eis que em 1947 surge Mário Pinotti com uma bem treinada equipe e se põe a esquadrinhar o Brasil em tôdas as direções, levando à terrível anofelina, transmissora do impaludismo, a infalível arma mortífera. — o D.D.T. Até 1956 com 2.104.326 dedetizações feitas foram beneficiados 1.681.576 prédios.

Nas áreas de habitações primitivas, sem parades laterais, em zonas de baixa densidade demográfica e em populações nômades, usou-se o método Pinotti, por êle idealizado e aprovado mundialmente pelo Congresso de Istambul (1953), ou seja o sal de cozinha cloroquinado, medicação supressiva e empregada extensivamente.

Com essas e outras medidas complementares baixou de 98% a incidência da malária no Brasil!

Ainda como diretor do SNM, Pinotti deu intensivo combate à esquistossomose, doença de Chagas, filariose e ao escorpionismo e todos nós estamos lembrados dessas memoráveis campanhas. O B.H.C. e o revestimento dos ranchos com uma argamassa de estrume de boi, barro e areia para combater à Doença de Chagas são medidas de eficiência comprovada.

Em 1954 estêve um curto período como ministro da Saúde e teve magnífica atuação. Criado o D.N.E.R., foi o seu primeiro diretor-geral. Aqui é que a sua ação se agigantou. Tornou-se onipresente em todo o país e dedicou-se com a paixão de sempre à luta contra 13 grandes e seculares endemias que desfalecem as energias empreendedoras da nação. Em atividades redentoras curou e recuperou para o trabalho, milhões de brasileiros e impediu, com medidas profiláticas, que outros milhões adoececem. Impôs-se dêsse modo a sua volta ao Ministério da Saúde em 58, e todo o Brasil conhece a sua dinâmica ação à frente dessa Pasta.

Para os que cuidam da saúde do Brasil, Pinotti é hoje uma realidade insuperável, o gênio do sanitarismo, e a sua mística nos contaminou a todos nós.

Êle se sacrifica deixando de ir ao exterior para que seus técnicos o façam em busca de modernas e eficazes técnicas sanitárias. É um decifrador de incógnitas médicas, tem alto espírito público e espírito de equipe, sendo também um nacionalista exaltado.

A luta pela saúde no Brasil, tem pois, em Mário Pinotti o seu Messias ansiosamente esperado.

Com tantos e tão meritórios serviços está credenciado ao prêmio Nobel de Medicina e os brasileiros reconhecidos e reconhecendo nêle um insígne lutador pelo progresso nacional, já o pressionam para que aceite investidura política e querem fazê-lo vice-presidente da República.

Os seus ciclópicos esforços que visaram à nossa redenção sanitária o levam agora ao pôsto onde a sua fibra e patriotismo, aliados à grande experiência e invulgar capacidade de trabalho, o farão lutar sem tréguas, para a emancipação econômica de nossa grande pátria.

THERESINO BRANT (Médico Sanitarista).

Diario Carioca

Fundado em 17 de julho de 1928

SÁBADO, 19 DE MARÇO DE 1960

Nossa opinião

Privilégios

AS medidas de favoritismo que a Câmara e o Senado estão adotando para dar aos seus funcionários e aos seus membros condições excepcionais para se transferirem para Brasília têm provocado justificado clamor público. De um lado são providências ilegais, que afrontam em certos casos a própria Constituição Federal, como, no caso, por exemplo, da doação de três meses de subsídios a deputados para com êsse dinheiro financiarem sua mudança e de sua família para a nova capital. De outro lado, é o propósito de criar privilégios, de constituir uma casta burocrática que irá ter condições injustificadas de vida na futura capital da República.

Seria normal e natural que Câmara e Senado procurassem facilitar a mudança dos parlamentares e dos funcionários, incumbindo-se mesmo de tarefas complementares. Daí a arrogar-se o direito de distribuir dinheiro além dos limites constitucionais é marchar para uma posição insustentável junto à opinião pública. Os subsídios de deputados e senadores se constituem de uma parte fixa e de outra variável, num montante fixado pela legislatura anterior, bem como de ajudas de custa, também prèviamente estabelecidas quanto à oportunidade e à quantidade. Em que se baseia, em que se fundamenta assim a resolução que manda dar aos deputados três meses de subsídio, ou seja 180.000 cruzeiros a mais para cada um, do que o previsto no esquema constitucional?

A responsabilidade dos membros da Câmara é tanto maior quanto a êles cabe fixar vencimentos do funcionalismo civil e militar da União. Se agem assim de maneira ilegal e irresponsável em matéria de seu próprio interêsse, como poderão resistir à pressão de classes menos favorecidas na distribuição de favores oficiais?

Como se sabe, o Congresso não parou nessas medidas de amparo aos seus membros e de proteção aos seus funcionários. Lá em Brasília os privilégios prosseguirão, pois cada um dos felizes servidores da Câmara dos Deputados e do Senado Federal terá sua subsistência garantida na base máxima de 60 cruzeiros a refeição. Qual o funcionário público que, no Rio, consegue almoçar ou jantar por 60 cruzeiros?

Com vencimentos em dôbro, com transporte garantido, com escola gratuita, com uma série incalculável de privilégios, a mudança da cidade para os funcionários da Câmara e do Senado será assim um acontecimento econômico-financeiro da maior importância e para o resto do país não só um espetáculo lamentável como uma ameaça concreta à bôlsa e às economias de cada um.

O incrível é que não haja no regime político brasileiro um corretivo para desmandos, quando êsses desmandos partem de um poder ao qual cabe normalmente a fiscalização do poder público e o policiamento das instituições.

Educação

NO PRÓXIMO dia 3 de outubro não haverá apenas a eleição do presidente e do vice-presidente da República. Em dez Estados serão igualmente eleitos governadores, Assembléias, prefeitos e Câmaras Municipais.

Felizmente, porém, até agora não se verificaram agitações e crimes políticos nessas unidades federativas. Mesmo nas Alagôas, de tradições famigeradas, a situação permanece absolutamente calma, apesar de faltarem sòmente seis meses para o pleito.

Que significará tal tranqüilidade?

Parece que o fato decorre do grau de educação política a que atingiu o povo brasileiro. Os próprios nordestinos, sempre brigões em matéria eleitoral, estão arquivando os seus trabucos. Ao invés da violência, que não dá voto a ninguém, preferem recorrer à propaganda, que é a forma civilizada de lutar pela conquista dos cargos públicos.

A verdade é que os Estados e Municípios atravessam pacìficamente êste período pré eleitoral. E que assim continuem até a abertura das urnas, honrando a nossa cultura política.

Visão

O GOVERNADOR Roberto Silveira vem realizando no Estado do Rio notável obra administrativa. Êsse fato é reconhecido por todos os fluminenses, sejam correligionários ou adversários. E, dêsse modo, está conseguindo congregar em tôrno do seu nome e do seu govêrno as fôrças vivas da Velha Província. O povo o apóia e aplaude porque reconhece o seu empenho em resolver ou verifica que vai enfrentando e resolvendo os problemas estaduais.

Sentindo essa realidade social e atendendo às próprias imposições de sua formação política, o sr. Roberto Silveira acaba de lançar, através da mensagem dirigida à Assembléia, caloroso apêlo em prol do entendimento e colaboração dos partidos e das classes no sentido de fazer do Estado um bloco coeso, visando o progresso e o desenvolvimento do Estado e seu maior prestígio na Federação. Essa invocação ao civismo dos fluminenses repercutiu em tôdas as camadas da coletividade. A sua receptividade popular foi intensa, com reflexos nas esferas partidárias estaduais.

O governador já demonstrou sua capacidade administrativa. Agora, evidencia também sua visão política e seu idealismo. Quer recuperar para o Estado do Rio a alta posição que por [illegible] tempo ocupou na vida nacional.

Desprestígio

A UNE decretou a greve geral. Os diretórios de diversas Faculdades desta capital reuniram-se e negaram o seu apoio ao movimento. O repúdio foi geral.

Êsse fato tem alta significação. Demonstra, antes de tudo, que a diretoria atual daquela entidade, dominada por extremistas, deixou de representar o pensamento e a vontade dos universitários. Deveria, conseqüentemente, renunciar ao mandato, já que perdeu o prestígio e nada mais representa no meio estudantil. Mas, certamente não o fará. Espera outra oportunidade para tentar a reabilitação e agitar o ambiente, tumultuando o ensino, ao sabor das suas tendências políticas. O golpe que sofreu no entanto foi muito forte. Dificilmente voltará já que perdeu o prestígio e nada mais representa no meio es- contra, suas campanhas não poderão ter maior repercussão, inclusive a que tenta fazer no momento contra a Igreja Católica, através do combate ao projeto de diretrizes e bases da educação.

A direção da UNE filiou-se ao partido de Prestes e Fidel Castro. Está agindo em função de interêsses estranhos ao Brasil e à democracia. Com essa atitude conseguiu apenas desprestigiar-se e entrar em processo de desagregação. A mocidade das escolas vetou seu comportamento faccioso.

O comércio

DENTRO de um mês o Rio vai adquirir a autonomia por que tantos lutaram durante tanto tempo.

Do ponto-de-vista econômico, a posição da nova unidade federativa não é das mais animadoras. Não temos indústria e agricultura em condições de suportar a carga fiscal exigida para a manutenção do Estado. O nosso comércio, entretanto, é dos mais fortes e prestigiados. Para que possa cumprir a missão que lhe cabe, torna-se indispensável aparelhar os serviços portuários, ferro e rodoviários.

Só assim se criará aqui o grande entreposto nacional, importando e exportando mercadorias em escala crescente. Sem serviços eficientes entrará em colapso o mecanismo capaz de assegurar à terra carioca os recursos financeiros indispensáveis à sua vida pública e privada. Não tenhamos ilusões a êsse respeito. O turismo, mesmo com jôgo, jamais dará à Velhacap os meios essenciais de progresso e bem-estar.

Só o trabalho e a produção poderão criar riquezas. E para isso, faz-se mister melhorar a produtividade geral, estimulando a lavoura e as fábricas, sem esquecer de que o comércio os poderá movimentar e que precisa aparelhar-se obrigatoriamente para expandir-se vitoriosamente.

RETÔRNO AO DESARMAMENTO

W. N. EWER

LONDRES, março — Estão reunidos em Genebra os delegados de dez países para reiniciar as negociações sôbre o desarmamento, interrompidas há dois anos e meio, quando os russos se retiraram da Subcomissão de Cinco Potências, estabelecidas pelas Nações Unidas em 1954.

Um dos motivos alegados pela União Soviética para tomar aquela atitude foi o de que a Subcomissão — integrada por representantes dos Estados Unidos, Grã-Bretanha Canadá, França e Rússia — inclinava-se excessivamente para o lado das Potências Ocidentais. Essa alegação era pouco convincente, pois a Subcomissão não tinha direito de voto. Moscou, no entanto, se aferrou a essa afirmação. E, no último verão, os Estados Unidos, a Grã-Bretanha e a França, para sair do atoleiro em que se havia ficado, concordaram com a constituição de um grupo integrado por representantes de dez países "ocidentais" e "comunistas", em partes iguais. O grupo dos representantes ocidentais será constituído pelos quatro participantes da antiga Subcomissão e pela Itália. O dos representantes comunistas será formado agora pela Polônia, Techecoslováquia, Bulgária e Romênia, além da União Soviética.

As bases de atuação são bastante amplas. A nova Comissão terá que "explorar, mediante consultas mútuas, caminhos de possível progresso para a realização de acôrdos e reduções de todo tipo de armamentos e fôrças militares, sob contrôle internacional". Desde logo se notará que vai ser meramente exploratória. A Comissão, dada a sua natureza, não poderia fazer mais. Espera-se, todavia, que suas "explorações", para as quais faltará tempo bastante, verifiquem se há uma possível base de acôrdo entre as Grandes Potências, que, por sua vez, sirva de base a uma conferência mundial de desarmamento.

Quais são as perspectivas? É difícil dizê-lo. Muito dependerá da maneira por que se defrontem os problemas verdadeiramente difíceis. E nos ocorre a intranqüila lembrança de que, no passado — por exemplo, na Comissão de Desarmamento das Nações Unidas — houve excessivas controvérsias e pouca "exploração" autêntica das possibilidades de entendimento e de acôrdo.

Mas, se fôr encarada de novo ângulo, a tarefa da Comissão, embora sendo inevitàvelmente difícil, não será impossível.

Duas propostas foram apresentadas à Assembléia das Nações Unidas no outono passado, e é de supor que constituam os pontos de partida para a Comissão. Uma foi apresentada pelo sr Selwyn Lloyd, ministro do Exterior da Grã-Bretanha; a outra, no dia seguinte, pelo sr. Nikita Kruchev.

Ambas estabelecem, como meta, o desarmamento completo e total. Ambas propõem que essa meta seja alcançada por etapas. Existem, todavia, grandes diferenças entre elas. Mas existe certa concordância básica, que deveria possibilitar a "exploração" seria e coopeperativa, a sincera tentativa de lançar uma ponte entre as discrepâncias e encontrar soluções para os problemas, verdadeiramente reais, que é preciso enfrentar.

Francamente, o que me me preocupa é que, nos meses transcorridos desde que se apresentaram êsses dois planos, as declarações soviéticas e a propaganda comunista deram uma impressão inteiramente falsa da situação atual. A tese soviética é dupla. Começa por afirmar que existe apenas um plano a discutir — o "Plano Kruchev" — e que as Potências Ocidentais a êle se opuseram e o rechaçaram.

I. B. C. NA FEIRA DE LEIPZIG

A BOA receptividade do café brasileiro na Alemanha Oriental — que tem em vista dobrar êste ano as importações dêsse nosso produto — pode ser aferida da grande afluência ao "stand" de degustação que o Instituto Brasileiro do Café instalou na Feira Internacional de Leipzig.

Mais de 50.000 pessoas visitaram a mostra do IBC, disputando um cafèzinho, conforme informações enviadas ao presidente da autarquia cafeeira pelo sr. Djalma Boechat Filho, seu representante naquêle certame, que adiantou ter alcançado êxito absoluto a promoção assim feita a favor do café do Brasil.

SERA' O DÔBRO

Informa o sr. Djalma Beochat Filho na carta-relatório que enviou ao IBC os contatos que manteve com autoridades da República Democrática Alemã, especialmente o sr. Heinrich Rau, ministro do Comércio Exterior e vice-presidente do Conselho de Ministros. Acompanhado do sr. Antônio Lomanto Júnior, presidente da Associação Brasileira de Municípios e do deputado Aniz Badra, presidente da Associação Paulista de Municípios, estêve o representante do IBC na Feira no gabinete do ministro Heinrich Rau, que afirmou desejar êste ano as importações de café. No ano passado, o consumo naquêle país foi de 300.000 sacas, das quais 230.000 do Brasil, ou, mais de 70% das importações. O ministro declarou ainda estar profundamente empenhado em baixar os impostos que incidem sôbre o café, que custa D. M. $ 80,00 o quilo, o que equivale a US$ 20,00. Afirmou o sr. Heinrich Rau que está estudando com afinco o problema, que permitirá o pretendido aumento das importações, que será todo coberto com café brasileiro. O ministro interessou-se também pelo problema mundial do café, ocasião em que lhe foi explicada a mecânica do recente acôrdo firmado em Washington pelos países produtores. Explicou-lhe o representante do IBC que a RDA era considerada mercado novo, não estando portanto sujeita às quotas fixadas no convênio.

RETRIBUIÇÃO

Dois dias depois o gabinete do ministro avisava que o sr. Rau desejava visitar o "Stand" do IBC, o que faria naquela tarde, em retribuição à visita que lhe haviam feito os delegados brasileiros. O ministro Rau foi acompanhado de altos funcionários do Ministério e teve oportunidade de reafirmar sua intenção de ampliar o comércio com o Brasil. Foi-lhe oferecida uma flâmula do IBC, com legenda recomendando o uso do café brasileiro, que o visitante afirmou seria colocada em seu gabinete. Ao fim da visita, afirmou o ministro do Comércio Exterior da RDA que gostaria de ver no próximo ano um "stand" do IBC apenas, mas um pavilhão do Brasil, de que certamente a autarquia também faria parte.

"CAFETAIL"

Para retribuir as inúmeras gentilezas de que foram alvo por parte das autoridades alemãs, foi organizado um "cafetail", denominação que lhe deram, durante o qual foram projetados diversos "slides" fornecidos pelo Departamento de Relações Públicas do IBC. Diversas autoridades compareceram à reunião, podendo ser destacada a presença dos srs. G. Weiss, vice-ministro do Comércio Exterior da RDA; Gronert, diretor geral da Deutsche Genussmittel Gmbn. Berlin; Fitzenreuther, diretor geral da DIA-Maschinenexport, Berlin; Richter, diretor geral da DIA-Mahrung, Berlin; Schwiers, diretor geral da DIA-Transportmaschinen, Berlin; Keunzel, da Tchnokommerz GmbH. Berlin; Kulesser, presidente da Deutsche Notebank, Berlin; e èurt Ulrich da Delegação Comercial da RDA no Brasil.

Igreja aprovou tese nacionalista: bispos

BELO HORIZONTE, 17 — (Da sucursal do DC) — Cumprindo resolução da Conferência Nacional dos Bispos do Brasil, encontram-se nesta cidade d. Carlos Gouvêa Coelho, bispo de Niterói, e d. Manoel Pereira da Costa, bispo de Nazaré da Mata, em Pernambuco para esclarecer a posição da Igreja em relação a quatro temas: diretrizes e bases, na educação, nacionalismo e subdesenvolvimento reforma agrária e projeto do deputado Nélson Carneiro sôbre o divórcio. Segundo disseram, o deputado "quer fazer graça com coisa série".

Depois de acentuarem que a "missão especifica da Igreja é o Reino de Deus", os dois prelados, em entrevista coletiva à imprensa abordaram aquêles quatro temas, definindo, por fim, o nacionalismo como a "defesa daquilo que, sendo nosso, deve ser valorizado e explorado em nosso favor mesmo com ajuda externa, mas que não importe em atitude colonialista e nem também em esmolas humilhantes".

DIVORCIO

«Sôbre o projeto 1.568, do deputado Nélson Carneiro, incorporando à legislação civil o que a canônica dispõe acêrca das causas de nulidade de casamento, temos a dizer — afirmaram os prelados — que a transposição do plano sacral para o profano de uma série de motivos que são absolutamente vál[illegible] para a declaração da [illegible]cia do casamento m[illegible] muito o problema. Po[illegible] bem imaginar o que será, de comportas abertas, a pressão de cônjuges desejosos de mudar, quando o exame das causas de nulidade se deslocar daquele plano de fé de juramentos sagrados sôbre os Evangelhos, numa perspectiva carregada de sobrenatural, para um plano meramente civil e profano. Daí nos insurgirmos contra o projeto do sr. Nélson Carneiro, que, de campeão divorcista com que vem marcando sua passagem pelo Parlamento, de repente se apresenta como defensor do vínculo indissolúvel do matrimônio, o que dá um tom de blague ao seu projeto. Tudo nos leva a crer que o deputado está brincando. Quer fazer graça com coisa séria».

NACIONALISMO E SUBDESELVOLVIMENTO

Depois de se referirem ao nacionalismo, afirmar que «há um esfôrço enorme no Brasil para vencer o subdesenvolvimento ao lado dos países da América Latina, da Ásia e da África». Admitiram que o desenvolvimento econômico dê condições para o desenvolvimento social e até espiritual. «Mas é indispensável cautela máxima para não incidir no primado e ainda menos no exclusivismo do econômico. Desenvolvimento econômico é meio e não fim. Meio para o desenvolvimento humano, cuja finalidade última é Deus. Nesse sentido é que devemos advogar o esfôrço do que há de melhor no nacionalismo brasileiro, acautelando-nos contra certa forma de nacionalismo unilateral e «vermelho» que, a título de antiimperialismo americano, nos quer colocar a serviço do imperialismo moscovita. Queremos convivência e solidarismo com os povos da comunidade internacional e nunca subserviência a nenhum imperialismo».

REFORMA AGRÁRIA

Acreditam os bispos na realização da reforma agrária no Brasil, «onde, segundo o último censo, há nove milhões e meio na dura dependência, enquanto do outro lado há 149 mil proprietários. Sem reforma da estrutura agrária — afirmaram — não haverá desenvolvimento nacional autêntico e libertador. Industrialização pura pode ser um processo de enriquecimento de poucos e empobrecimento de milhões. A reforma agrária é oportuna e indispensável».

DIRETRIZES E BASES

No que concerne ao projeto de diretrizes e bases, afirmaram existir nêle uma parte que interessa à consciência católica, como a conceituação dos fins da educação; o reconhecimento da prioridade da família na obra educativa e a liberdade de ensino. Defendendo a livre iniciativa na criação de escolas, a Igreja de nenhuma forma se torna defensora de um sistema de comercialização do ensino que, como um serviço social, não deve visar lucro, mas deve contar com os recursos normais para a sua manutenção e de todos aquêles que dêle se encarregam. Ao Estado cabe, no entanto, por uma legislação adequada, coibir todo abuso nesse sentido».

O Que Se Diz:

... QUE o deputado Último de Carvalho, falando num programa de TV, comparou a atuação do deputado Carlos Lacerda, frente ao govêrno de JK, a de gato angorá em casa de gente rica: "quando menos, espanta os ratos grandes"...

●

... QUE no mesmo programa, o jornalista João Dantas, diretor do "Diário de Notícias", apesar de tecer grandes elogios ao sr. Jânio Quadros, reconheceu "deficiências notórias no candidato, motivadas por sua carreira política vertiginosa"...

●

... QUE os escritores Rubem Braga e Fernando Sabino resolveram constituir uma emprêsa editôra em moldes inteiramente novos, inclusive na parte de distribuição e relações com os livreiros do país...

●

... QUE os supraditos escritores estão sendo estimulados nesse empreendimento por vários capitalistas nacionais que, inclusive, se dispensam de ter qualquer participação na direção e nos lucros da emprêsa...

Panorama Econômico — NO BRASIL E NO MUNDO

Caem na Argentina a produção e o consumo

UM importante relatório acaba de ser elaborado pelo Escritório Comercial do Brasil em Buenos Aires, a respeito das condições da economia argentina durante o ano que findou. Os fatos de maior relevância são, no caso em tela, a queda verificada em dois produtos essenciais da agricultura platina, a expansão imoderada dos meios de pagamento (inflação) e a redução do consumo de produtos de alimentação.

Segundo o estudo daquele órgão do Ministério do Trabalho, Indústria e Comércio, os índices financeiros gerais de circulação monetária e de reservas de ouro e divisas vinham evoluindo favoràvelmente, no segundo semestre, até novembro último.

A partir de então, a circulação cresceu notàvelmente, aproximando-se de 100.000 milhões de pesos, a 31 de dezembro. Essa forte injeção inflacionária, em parte, é explicada pelas exigências financeiras de fim de ano.

Paralelamente, caiu a produção agrícola argentina de alguns de seus produtos mais representativos na safra (ano agrícola 1959-60), como, aliás, já se podia prever pelas últimas estimativas das suas correspondentes áreas de cultivo.

A aveia, cuja producão fôra de 850 mil toneladas no ano agrícola 1958|1959, caiu para 825 mil toneladas no de 1959|60. O trigo, que atingira a 6.720 milhões de toneladas em 1958|1959, desceu para 5.380 milhões de toneladas em 1959|1960.

O último item significativo do processo de dificuldade da economia argentina é representado pelo consumo de carne de bovino, que, em 1959, reduziu-se em cêrca de 80 mil toneladas. De fato, o consumo que em 1958 somara a 333.135,7 toneladas, reduziu-se, no ano passado, para apenas 251.719,1 toneladas.

Paes desmente

O ministro da Fazenda, sr. Sebastião Paes de Almeida, desmentiu, ontem, a notícia dada pela publicação "Weekly Letters" de que o Brasil trocaria, com a França, aviões a jacto, "Paris", por café.

"Nem siquer — salientou — foi examinada a possibilidade de ser realizada operação semelhante".

Para os leilões de divisas a serem levados a efeito no próximo dia 22, têrça-feira, na Bôlsa de Valores do Rio de Janeiro, a Carteira Cambial do Banco do Brasil fixou o ágio mínimo para o dólar norte-americano, no valor de Cr$ 226,30. Serão oferecidas cambiais num montante de 1 milhão e 820 mil dólares.

SUDENE: convênio

Um convênio de 112 milhões de cruzeiros, para a realização de estudos e obras de interêsse da economia rural nordestina, foi firmado, ontem, entre o Ministério da Agricultura e a SUDENE. Assinaram o documento o ministro Mário Meneghetti e o economista Celso Furtado que dirige a Superintendência do Desenvolvimento do Nordeste, presentes diretores, técnicos e jornalistas.

O plano de aplicação da verba de 112 milhões de cruzeiros, destacada do Orçamento do Ministério da Agricultura, já aprovado pelo presidente da República, compreende despesas de qualquer natureza com a coordenação e execução de projetos e programas de ação imediata, tendentes à expansão econômica nordestina, em convênios com o referido Ministério.

Altos ágios

Para as moedas inconversíveis, respectivamente nas categorias geral e especial de importação, as sobretaxas mínimas serão: Dólares convênio — Cr$ 192,80 e Cr$ 462,00; Corôa dinamarquesa — Cr$ 27,80 e Cr$ 66,89; Libras sôbre a Islândia (geral) — Cr$ 537,60

No fechamento dos trabalhos de ontem do mercado livre de câmbio, a moeda norte-americana era cotada a Cr$ 189,50 para venda, e Cr$ 184,50 para compra, nos bancos particulares.

Investimentos

Durante o mês de janeiro passado, foram aprovados diversos projetos de investimentos estrangeiros, cuja importação se faz sem cobertura cambial, de acôrdo com os têrmos da Instrução n.º 113, da Superintendência da Moeda e do Crédito e do decreto 42.820, totalizaram US$ ...... 1.905.744,22.

Dêsse total, US$ 516.141,38 se referem a dois investimentos alemães.

Bôlsa no E. do Rio

A instalação da Bôlsa de Valores do Estado do Rio deverá processar-se até o fim do mês, quando serão transferidos para Niterói os títulos das grandes firmas industriais e comerciais fluminenses, atualmente registradas no Distrito Federal — informou o sr. Jorge Rodrigues, presidente eleito do organismo. — "Com isso — disse o sr. Jorge Rodrigues — o Estado muito lucrará, em face da movimentação dos títulos e do regime tributário decorrente das operações de compra e venda nêle realizadas". — (Sucursal de Niterói).

Ford: novo carro

A Ford Motor Co. apresentou ontem em Nova Iorque seu novo carro econômico COMET, em 1 500 salões de exposição dos Estados Unidos. O COMET é o primeiro modêlo que se mostra ao público êste ano, pois os novos modêlos de automóveis em geral são apresentados no outono.

A emprêsa informou já ter recebido mais de 21.000 pedidos do novo cargo COMET. Disse um dos porta-vozes da Ford que o COMET é pràticamente do mesmo tamanho que os modêlos de baixo preço de 1955. (UPI-DC)

De Ike ao IBC

Por ocasião da sua visita ao Brasil o presidente Eisenhower foi homenageado pela Junta Administrativa do IBC, com uma mensagem de boas-vindas. Agora, em telegrama recebido pelo sr. Francisco de Paula Soares Neto, presidente da referida Junta, o ilustre presidente dos Estados Unidos agradece aquela homenagem no seguinte telegrama:

"Presado sr. Soares: Muito agradeço a sua mensagem de boas-vindas por ocasião da visita que acabo de fazer ao Brasil. Estou grato a V. V. e aos outros membros da Junta Administrativa do Instituto Brasileiro do Café pela sua sensibilizante gentileza. Com os melhores votos, sinceramente. — (as.) Dwight D. Eisenhower".

Carros europeus

Os carros europeus, que no ano passado cobriam cêrca de 10 por cento do mercado dos Estados Unidos, com mais de 600.000 unidades vendidas, obtiveram no Canadá um êxito ainda maior, conquistando quase 25 por cento do mercado.

As vendas de automóveis registraram no ano passado, no Canadá, em recorde, com mais de 421.000 unidades, 11 por cento a mais que em 1958. Mas as vendas de carros europeus registraram um aumento proporcionalmente superior, passando de 77 mil unidades para 110 mil unidades. (Ansa-DC)

Receita maior: RFF

Foi estimado em mais de 4 bilhões de cruzeiros o aumento da receita, em 1960, das estradas filiadas à Rêde Ferroviária Federal, em decorrência de reajustamento tarifário, aprovado no ano passado pelo Ministério da Viação e da assinatura de novos ajustes para transporte da produção agrícola e industrial.

O reajustamento tarifário, que prevê um aumento de receita da ordem de 2 bilhões de cruzeiros, exclui, conforme determinação do Govêrno de deter a alta do custo-de-vida, os gêneros de primeira necessidade que tiverem suas tarifas congeladas.

Espanha importa

Foi publicada no Boletim Oficial de 27 de fevereiro passado uma lista global das importações previstas para o presente ano, num total de 225,5 milhões de dólares. A lista indica que as importações espanholas dêste ano serão constituídas em sua maioria de maquinaria.

Entre os principais artigos relacionados estão bens instrumentais no total de 50 milhões de dólares, para utilização nos novos projetos de investimentos, e produtos metalúrgicos, no valor de 38 milhões de dólares. (Ansa-DC)

Preços em S. Paulo

Verifica-se em São Paulo uma tendência de baixa nos preços do arroz e do feijão até maio próximo. Por enquanto, os preços se mantêm firmes: sacas, por atacado, a Cr$ 2.400 e Cr$ 2.500 respectivamente. De maio em diante, deverão passar para Cr$ 2.000 e Cr$ 2.200, podendo o quilo dos dois produtos ser vendido no varejo a Cr$ 35,00 aproximadamente.

Os óleos continuam subindo. Nos vinhos nacionais, segundo informações da central de abastecimento, houve acréscimo de 25%. Os fornecedores, por outro lado, informam que houve aumento em todos os preços de molhados. A alta de óleos e gorduras é atribuída por técnicos à escassês atual dos produtos. (TP-DC).

Aço alemão

Com a exportação de 5,7 milhões de toneladas de aço laminado a Alemanha Ocidental alcançou em 1959 um novo recorde; a importação da mesma matéria foi de 3,4 milhões de toneladas. Verificou-se assim um "superavit" de 2,3 milhões de toneladas de aço laminado, equivalente a 1,4 bilhões de marcos, para 1,76 milhões de toneladas equivalentes a 1,2 bilhões em 1958.

Enquanto 80 por cento das importações de aço laminado, em 1959 provinham dos países pertencentes a "Montanunion" (pool do carvão e ferro), a exportação alemã do mesmo material para êsses países não chegou a alcançar 30 por cento do total das exportações. (IF-DC)

Amapá: borracha

O Banco de Crédito da Amazônia já tem Cr$ 2 milhões investidos no plantio de seringueiras no território do Amapá, segundo informou em Belém, o representante do govêrno daquêle território, sr. Sousa Costa.

Sessenta mil enxertos estão sendo preparados para serem plantados nos primeiros mêses de 1961, esperando-se uma produção de 200 mil sacos. — (TP-DC).

A OPINIÃO DO LEITOR

Reparos à atividade estudantil no país

DO LEITOR Sebastião Marques Balbino, residente no Rio, recebemos a carta abaixo sôbre a atividade dos estudantes na vida nacional.

O missivista comenta declarações de dom Hélder Câmara a êsse respeito e acrescenta:

— "Ao desembarcar, há dias, na capital do Rio Grande do Sul, em companhia do bispo d. Wilson Schmitt, o arcebispo auxiliar do Rio de Janeiro, d. Hélder Câmara declarou:

— "Em um país em que os que podem terminar o curso primário não são muitos, e que ainda é menor o número dos que concluem o ginásio, o colégio e o curso superior, é evidente que será tristíssimo ver a classe estudantil alheia ao exame e ao debate dos grandes problemas nacionais". E acentuou d. Hélder: "Quando são estudantes autênticos que estudam e debatem problemas mesmo candentes, é fácil o entendimento com êles. A dificuldade se torna quase insuportável quando surgem agitadores, que procuram explorar a classe estudantil".

Como se vê, pelas palavras simples mas expressivas de sua declaração, d. Hélder deixou patente seu lúcido ponto de-vista, reflexo indiscutível do seu brilhante raciocínio em relação aos desagradáveis incidentes entre estudantes e policiais.

Os dois pontos fundamentais da declaração de d. Hélder, são: o primeiro a referência que fêz ao índice elevado do analfabetismo no Brasil, o segundo diz respeito à presença e infiltração, no seio da classe, estudantil, de elementos agitadores". Depois de outras considerações, afirma o leitor:

— "Estamos inteiramente de acôrdo com a apreciação de S. Exa. que é, indubitàvelmente, perfeita. Ficamos, todavia, sem saber o que pensa d. Hélder da atitude assumida pela polícia, que, ao nosso ver, agiu dentro das suas características, isto é, na base da violência, com uma única intenção, a de recompor a ordem, violada pela ação de elementos perniciosos, fazendo com que voltassem a reinar a tranqüilidade e a paz tão necessárias à vida normal de nossa Pátria".

S. A. DIARIO CARIOCA

Presidente: Horácio de Carvalho Jr.

Vice - Presidente: Danton Jobim

Diretor - Secretário: Pompeu de Sousa

Diretor Gerente: Sebastião França dos Anjos

Diretores: Augusto De Gregório e Zélio Valverde

Sede:

AVENIDA RIO BRANCO, 25

Presidência	43-3014
Diretoria	43-6465 e 43-3920
Administração	23-4643
Chefia da Redação	43-5574
Secretaria	43-5539
Revista da Sociedade	23-4437
Polícia	23-5082
Esporte	23-4472
Publicidade	23-3763
Circulação	23-3662
Oficinas	43-5609

São Paulo: Barão de Paranapiacaba, 61, 4º, grupo 23 — Tels.: 32-5841 e 35-6288

Belo Horizonte: Avenida Afonso Pena, 774, 3º and., sala 308 — Telefone: 4-8844

Niterói: Av. Amaral Peixoto, 84, s. 601 — Telefone: 2-7893

Pôrto Alegre: Rua Caldas Júnior, 121, 1º andar, sala 4 — Telefone: 4771

ASSINATURAS:

Brasil e países da convenção postal:

Anual	Cr$ 300,00
Semestral	Cr$ 160,00

(Outros países):

Anual	Cr$ 600,00
Semestral	Cr$ 300,00

RECLAMAÇÕES — Qualquer irregularidade no fornecimento de jornais às bancas ou da entrega do DIARIO CARIOCA aos nossos assinantes deverá ser reclamada ao Departamento de Circulação por carta ou pelo telefone 23-3662.

MERCADOS E COTAÇÕES

CÂMBIO LIVRE

O mercado de câmbio livre funcionou, ontem, em condições calmas.

BANCOS PARTICULARES

Abertura:

	Comp.	Vend.
Dólar	185,00	190,00
Libra	519,00	533,00
Florim	49,00	50,40
Marco	44,40	45,60
Escudo	6,45	6,63
Franco francês	37,70	38,75
Franco suíço	42,70	43,80
Schilling	7,11	7,30
Franco belga	3,71	3,81
Lira	0,298	0,306
Fechamento:		
Dólar	184,50	189,50
Libra	518,00	532,00
BANCO DO BRASIL		
Dólar	182,00	186,00

Banco do Brasil

	Vend.	Comp.
Dólar convênio	176,00	181,00
Dólar argentino	182,00	186,00
Dólar chileno	182,00	186,00

Câmbio Oficial

O mercado de câmbio oficial abriu ontem estável. O Banco do Brasil para cobranças vencidas em geral para remessas de quotas autorizadas declarou vender libras à vista para entrega pronta a Cr$ 53,0980 e dólares a Cr$ 18,92.

Aquêle banco comprava letras de exportação a Cr$ 51,5218 sôbre Londres e a Cr$ 18,36 sôbre Nova Iorque.

Fechou inalterado.

O Banco do Brasil afixou as seguintes taxas para saques

À vista	Vend	Comp
Libra	53,0980	51,5218
Dólar	18,92	18,36
Pêso uruguaio	1,0495	1,5938
Escudo	0,6622	0,6406
Florim	5,0157	4,8654
Franco francês	3,8559	3,7398
Marco	4,5389	4,4027
Itália lira	0,0305	0,0295
Franco belga	0,3795	0,3681
Schilling	0,7279	0,7059
Franco suíço	4,3648	4,2338
Coroa sueca	3,6553	3,5453
Coroa tcheca	2,6278	2,5506
Coroa dinam.	2,7453	2,6635

CÂMARA SINDICAL

Médias cambiais fixadas em 16 de março de 1960.

Países	Mercados
OFICIAL	
América do Norte, Dólar	18,92
Alemanha, Marco	4,5389
Bélgica Franco Belga	0,3794
Dinamarca, Coroa	2,7448
França N. Franco	3,8559
Holanda Florim	5,0176
Inglaterra, Libra	53,1028
Itália Lira	0,0305
Portugal Escudo	6,56
Suécia Coroa	3,6553
Suíça Franco	4,3648
LIVRE	
América do Norte, Dólar	189,36
Alemanha, Marco	45,40
Argentina, Pêso	2,31
Bélgica, Franco Belga	3,77
Canadá, Dólar	198,00
Dinamarca, Coroa	27,24
França, Franco	38,39
França, N. Franco	38,74
Holanda Florim	50,00
Inglaterra, Libra	532,04
Itália, Lira	0,3062
Portugal, Escudo	6,62
Suécia, Coroa	36,50
Suíça Franco	43,96
Uruguai, Pêso	17,40
MOEDAS	
América do Norte, Dólar	189,53
Alemanha, Marco	45,89
Argentina, Pêso	2,30
Espanha, Peseta	3,19
França, Franco	0,3923
França, N. Franco	38,60
Inglaterra, Libra	536,76
Itália Lira	0,3150
Paraguai, Guarani	1,40
Portugal, Escudo	6,61
Suécia, Coroa	37,00
Suíça Franco	44,50
Uruguai, Pêso	17,68

Bôlsa de Valores

A Bôlsa de Valores funcionou ainda ontem, em condições ativas e acusou negócios desenvolvidos nos papéis em evidência. As apólices da União, as Obrigações do Reaparelhamento Econômico, as dos Graus I e III, permaneceram estáveis e inalteradas. As estaduais de Minas Gerais e de São Paulo de renda e de sorteios ficaram calmas, com as Municipais Lei 820, planos A e B, sem alteração. As ações do Banco do Brasil estiveram fracas e as dos demais estáveis. As ações de companhias cotaram-se em boa posição e os demais papéis inalterados. Foram vendidos 30.289 títulos, na importância de Cr$ .... 24.219.913,00, como se vê a seguir:

VENDAS REALIZADAS ONTEM

	União:	
50	Unif.	500,00
426	D. Emis. pt.	755,00
417	Idem	760,00
318	Idem Emp. Amigos	730,00
35	Idem	735,00
490	Reajust.	760,00
	Obrigações:	
38	Reaparelhamento	660,00
800	Idem	665,00
84	Grau I 7% pt. S| Impôsto	810,00
114	Grau III 6% Cr$ 1000	790,00
14	Idem Cr$ 5000	3.950,00
	Estaduais — Apls.:	
11	Minas 1934 pt. 1a. Série	100,00
3	Idem 2a. Série	100,00
2	Pernambuco	18,00
26	S. Paul, 4.º Cent.	465,00
63	Idem Uniformizadas	860,00
123	Idem	870,00
	Municipais do D. Federal:	
1838	Lei 820 P|A	650,00
300	Idem	652,00
15	Idem	655,00
69	Idem P|B	640,00
22	Emp. 1931	150,00
	Bancos — Ações:	
50	Brasil	1.150,00
702	Cred. Rael de Minas Gerais	340,00
100	Ribeiro Junqueira	200,00
	Companhias:	
500	A. Fabril	265,00
60	Arno Pref. S|D.	1.080,00
1623	Brasileira de En. Elétrica pt.	180,00
876	Brahma Pref.	638,00
863	Idem	640,00
40	Cimento Aratu	3.500,00
200	D. Santos pt.	1.000,00
5200	Fábrica Ipú Ord.	2.600,00
500	F. e L. Minas Gerais	265,00
200	Mesbla pt.	258,00
106	Idem Novas	247,00
3125	Idem Novis. C|15%	240,00
385	São Paulo — Alpargatas	385,00
165	B. Mineira pt. Ex|D	2.900,00
50	Idem	2.905,00
100	Idem	2.910,00
150	Mannesmann Ord.	2.000,00
1	Idem C|D.	3.000,00
1	Idem Pref. C|D.	2.700,00
100	V. do R. Dôce pt.	1.900,00
50	Idem	1.950,00
2000	Willys Ov. Ord.	118,00
3000	Idem	120,00
1000	Idem	121,00
2000	Idem	122,00
1000	Idem Pref.	118,00
400	Idem	122,00
300	White Martins	400,00
	Debêntures	
20	Cia. C. Brahma	4.250,00
6	Petrobrás 7%	630,00
1	Idem Cr$ 400	252,00
	L. Hipotecárias:	
5	Bco. Prefeitura	610,00
	Alvarás:	
50	-|- 50 -|- 200 Aç. Bco. do Brasil	1.125,00

Café

O mercado de café disponível funcionou, ontem, em posição calma e sem alteração nos preços. O tipo 7, foi cotado ao preço anterior de Cr$ 430,00 por 10 quilos e durante os trabalhos não houve vendas. Fechou inalterado. O movimento verificado foi o seguinte: Entradas 17.160 sacas, pela estrada de rodagem. Embarques .. 20.304 sacas, sendo 14.881 para a América do Norte e 5.423 para a Europa. Existência 1.750.291. Café despachado para embarques 63.770 sacas. Café retirado pelo IBC, no período de 1-7-59 à 16-3-60, só pelo pôrto do Rio 621.160 sacas.

COTAÇÕES POR 10 QUILOS

Tipo 2	480,00
Tipo 3	470,00
Tipo 4	460,00
Tipo 5	450,00
Tipo 6	440,00
Tipo 7	430,00
Tipo 8	420,00

(Incluído o preço da sacaria)

ESTADO DE MINAS

Café comum	Cr$ 43,00
Café fino	Cr$ 51,85

ESTADO DO RIO

Café comum	Cr$ 40,00

CAFE' A TERMO

Não funcionou ontem.

Açúcar

O mercado dêste produto regulou ontem sustentado e com as cotações ainda alteradas.

Entradas 37.000 sacas, sendo .. 35.500 de Pernambuco e 1.500 do Estado do Rio. Saídas 15.000. Existência 103.981 sacas.

COTAÇÕES POR 60 QUILOS

Branco-cristal	650,00 a 680,00
Demerara	450,00 a 480,00

Algodão

O mercado de algodão em rama funcionou ontem firme e com os preços inalterados.

Entradas 108 fardos de São Paulo. Saídas 400. Existência 44.263 fardos.

COTAÇÕES POR 10 QUILOS
ENTRADAS:

	Próxima	Futura
Fibras longa:		
Seridó tipo 3-4:	1.050,00 a	1.150,00
Fibra média:		
Seridó tipo 3-4	1.000,00 a	1.040,00
Ceará, tipo 3-4	900,00 a	1.020,00
Fibra curta:		
Matas tipo 3-4:	910,00 a	930,00
Paulista, tipo 5	— — a	900,00

SEMANA DA GRÉCIA

O Centro de Intercâmbio e Cultura Internacional (Sissi), da Universidade do Brasil, organizou a Semana da Grécia, que terá lugar de 21 a 29 do corrente.

A sessão solene de abertura será na próxima segunda-feira, dia 21, às 17 horas, no Salão Nobre da FNF, Avenida Presidente Antônio Carlos, 40, 4º andar, sob a presidência do reitor Pedro Calmon e contará com a presença do embaixador da Grécia. A conferência inaugural será proferida pelo diretor da Faculdade Nacional de Filosofia, prof. Eremildo Viana e versará sôbre "Belezas e Contrastes da Civilização Helênica".

"APRECIAÇÃO ESPECIAL DO CASAMENTO"

Será realizada amanhã, às 10 horas, no Templo da Humanidade, na Rua Benjamim Constant, 74 (Glória), uma conferência pública sôbre "Apreciação Especial do Casamento", que será proferida pelo sr. Augusto Beltrão Perneta.

VISITA DE ENGENHEIROS À BÉLGICA

A fim de visitar os centros industriais e de turismo da Bélgica, uma delegação de 32 engenheiros da Escola Politécnica da Universidade da Bahia estará naquele país a 27 de junho próximo, onde permanecerá quatro dias.

IKE AGRADECE AO PREFEITO

O prefeito do Distrito Federal recebeu, do presidente Eisenhower uma carta de agradecimento pela recepção festiva que lhe foi proporcionada quando de sua chegada ao Rio, em fins do mês passado, salientando que "o calor da minha recepção ultrapassou minhas expectativas".

ENTRE V. E SUA PASSAGEM

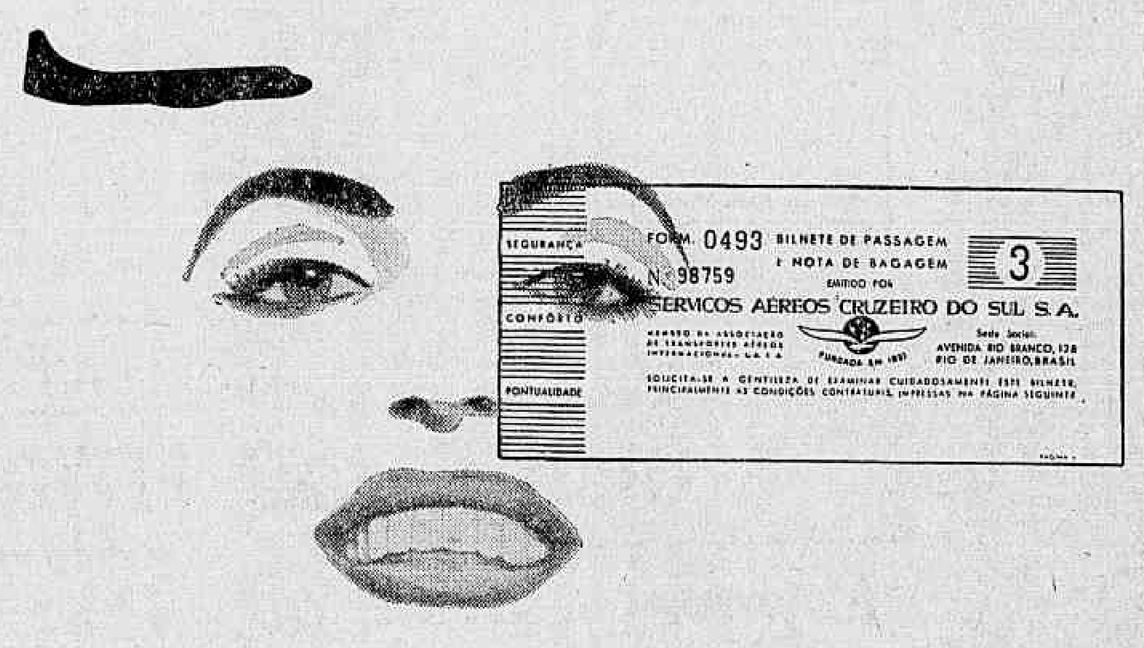

O MAIS FÁCIL SISTEMA DE CRÉDITO

CRUZEIRO A PRAZO

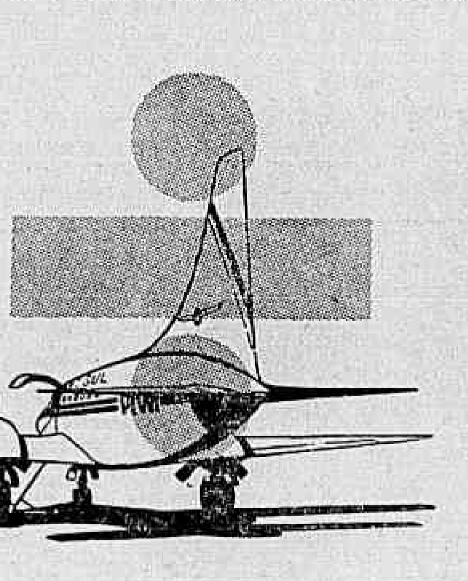

Dividindo em muitas vezes o pagamento da passagem a Cruzeiro resolve de uma vez o seu problema de viagem. Cruzeiro a Prazo - o mais fácil sistema de crédito para passagens de avião.

É mais fácil porque na Cruzeiro o seu crédito já está aberto. V. informa qual o seu roteiro e leva, na mesma hora, a sua passagem de Convair.

Use o seu crédito. Viaje para todo o Brasil usando a fôrça do seu nome. Êle vale muito na Cruzeiro do Sul...

SERVIÇOS AÉREOS
CRUZEIRO DO SUL
A MAIS EXTENSA REDE AÉREA DOMÉSTICA DO MUNDO

OPERAÇÃO MUDANÇA

Brasília às vesperas de receber o govêrno

As vésperas da inauguração de Brasília, a NOVACAP e todos os órgãos federais que participam diretamente da grande obra, apresentam um extraordinário saldo de realizações, nos mais diferentes setores que constituem a Operação-Mudança, incluindo a construção de edifícios públicas, rodovias e ferrovias, organização do sistema escolar e hospitalar, abastecimento de energia elétrica, telecomunicações etc.

Nesta reportagem publicamos um quadro geral da situação de tôdas essas obras, devendo-se ter em conta que é absolutamente impossível lograr-se, nessa matéria, uma atualidade absoluta. Para acompanhar-se o "ritmo de Brasília" ritmo de 18 horas de trabalho por dia — e mais 6 de entusiasmo e confiança — seria necessário publicar-se um boletim diário.

OBRAS REALIZADAS E EM ANDAMENTO

Edificação — A NOVACAP já concluiu em Brasília os seguintes edifícios: Palácio Residencial do presidente da República; Brasília Palace Hotel; Supremo Tribunal Federal (10.190m2); Escola Parque (6.000m2); Módulos duplos de lojas e galpões .... (4.440m2); Quartel da 6.a Companhia de Guardas (3.215m2); Granjas-Modêlo G-2 (Ipê), G-3 (Tôrto) e G-4, com 2.710m2 cada uma; Departamento de Assistência Médica (2.255m2); Central Telefônica Sul (2.028m2); dependências do Jardim Zoológico (1.146 m2); Escola-Classe (1.104m2); Colégio Dom Bosco (1.211m2; Escritórios do D.E. e D.U.A., (1.000m2); Hangar do Aeroporto (886m2); 14 lojas comerciais (560m2); Museu de Brasília (417m2); Paranoá Clube (352m2; Diretoria de Rotas Aéreas (299m2; aumento da Estação de Passageiros do Aeroporto 250m2); Correios e Telégrafos (160m2) e Pôsto de Puericultura (144m2).

Acham-se em acabamento e deverão estar concluídos em abril; 11 Edifícios Ministeriais ...... (210.000m2); Palácio do Planalto (36.000m2); Congresso Nacional (32.776m2); Supermercado da Unidade de Vizinhança .... (2.445m2).

Em andamento, encontram-se as seguintes obras: com estrutura pronta anexos dos Ministérios (18.351m2), anexos do Hotel de Turismo (6.000m2), 8 Módulos duplos de lojas (1.920m2). Com alvenaria terminada — Hospital Distrital de Brasília (32.000m2), anexos do Congresso Nacional (29.000m2). Em concretagem da estrutura — Departamento de Imprensa Nacional (13.000m2), Catedral de Brasília (3.000m2), Cinema da Unidade de Vizinhança (2.000m2), Observatório Meteorológico (1.000m2. Nas fundações — Tribunal de Contas (17.640 m2); 3 blocos de apartamentos (12.000m2); 6 residências ministeriais (3.667m2); 2 Escolas-Classe (2.280m2; 2 restaurantes da Unidade de Vizinhança (1.350 m2), Escola Médica Compreensiva e Tôrre de Televisão.

OBRAS A CARGO DE AUTARQUIAS — Diversas autarquias de previdência vêm construindo em Brasília.

O IAPI tem a seu cargo 24 edifícios residenciais de 6 pavimentos sôbre pilotis; 34 de 3 pavimentos e 3 edifícios para sua sede. Nesses blocos, há 4 tipos de apartamento, com área variável de 40 a 150m2. Dêsse conjunto, acham-se prontos para serem habitados, em 21 de abril, 5 edifícios na Superquadra 105, com 180 apartamentos; 9 edifícios na Superquadra 105, com 180 apartamentos; 9 edifícios na Superquadra dupla 409/410, com 336 apartamentos.

Dos 11 blocos projetados pelo IAPC, com o total de 432 unidades residenciais, já foram concluídos 3 na Quadra 306 e 5 na Quadra 106. Os 3 restantes encontram-se em acabamento, com entrega prevista para antes da transferência da capital federal.

A Caixa de Aposentadoria e Pensões dos Ferroviários e Empregados em Serviços Públicos, até 15 de abril, terá prontos 11 prédios com 432 apartamentos.

A cooperação do IAPETC no esfôrço imobiliário realizado em Brasília foi de 11 edifícios, com 420 unidades residenciais que poderão ser habitadas a partir de 15 de março.

Entre as obras já executadas pela Caixa Econômica Federal do Rio de Janeiro, incluem-se 222 casas residenciais de dois pavimentos; 28 lojas de 3 pavimentos; (loja, sobreloja e residência); 34 lojas comerciais com sobreloja, na Quadra 107; 34, idem, na Quadra 103; e 3 hotéis de dois pavimentos, com um total de 102 pavimentos.

A Fundação da Casa Popular de 1957 a 1959, construiu 5 residências de um pavimento, e 840 apartamentos, distribuídos por 28 blocos de três pavimentos. Em andamento, mais 6 blocos de 3 pavimentos, com 180 apartamentos de sala e três quartos.

Constrói o IPASE, nas Superquadras 206 e 208, 22 blocos de 6 pavimentos, sôbre pilotis, com 768 apartamentos de três tipos.

Para entrega em abril estão previstos 96 apartamentos do tipo C, 144-B e 48-A. Programou ainda, para o corrente exercício, a construção de um conjunto residencial com 210 casas, 1 escola primária e 1 jardim de infância.

URBANIZAÇÃO — Foram já construídos e asfaltados, no Setor Sul: Eixo Rodoviário, Ruas Paralelas, Ruas Transversais, Avenida das Nações, Praça dos Três Podêres, avenidas de acesso aos loteamentos externos ao lago, Esplanada dos Ministérios, Aeroporto Internacional, 75 viadutos e passagens de nível inferior, e a Plataforma Central no cruzamento dos eixos principais, com .. 19.000 m2.

A NOVACAP colocou à venda, por intermédio de seus escritórios no Rio de Janeiro, Brasília, São Paulo, Curitiba, Pôrto Alegre, Recife, Anápolis, Belo Horizonte e Goiânia, 18.018 lotes em Brasília. Os números expressam a boa aceitação que obtiveram os terrenos e a confiança que o povo brasileiro deposita no progresso da nova metrópole. Daquele total, foram vendidos 13.769, no valor de Cr$ 4.755.803.660,10, restando, pois, para venda, apenas 4.249 lotes.

FERROVIAS — O entrosamento de Brasília com o sistema ferroviário do país estará assegurado com a Brasília-Pirapora, na Estrada de Ferro Central do Brasil, e Brasília-Colômbia (SP), na Estrada de Ferro Paulista. Esta última, cruzando a Estrada de Ferro Goiás, em Pires do Rio, articulará a nova capital com a Rêde Mineira de Viação e a Estrada de Ferro Mogiana. Graças a êstes sistemas, Brasília ficará vinculada a todos os pontos do território nacional, através das rêdes já existentes.

As obras do trecho Brasília-Surubi (86 km) foram atacadas com tôda a intensidade.

Em franco desenvolvimento se acham também as do trecho Pires do Rio-Surubi, que, de par com o Surubi-Brasília, ligará a Nova Capital ao sistema ferroviário nacional, através de uma linha de 240 km. Os serviços de terraplenagem desta última se encontram no grade 94 km, ou seja 39% da extensão.

Ultimaram-se 3 viadutos, em passagens superiores de cruzamento da ferrovia com as rodovias Brasília-Anápolis e Brasília-Belo Horizonte, num total de 144 km. Das 119 obras de arte correntes concluídas, 82 foram executadas em 1959.

A Pirapora-Brasília, cujo término é previsto para segunda etapa, prossegue normalmente, encontrando-se os trabalhos de construção no grade 66 km, correspondente a 80% do trecho atacado. Os serviços de terraplenagem alcançaram um volume de 960.000 m3 e construíram-se 48 obras de arte, das 27 em 1959. Ainda no trecho de Pirapora, merece destaque a ponte sôbre o Rio Tobi, de 50 m de vão, com os pilares e encontros concluídos em dezembro.

De 1957 até 1959, as despesas com os serviços ferroviários a cargo da NOVACAP elevaram-se a Cr$ 1.271.101.000,00, assim distribuídas: Cr$ 1.075.428.000,00 na ligação Brasília-Pires do Rio, .. Cr$ 195.673.000,00 no trecho que vai de Pirapora ao Rio do Sono.

RODOVIAS — A partir de dezembro de 1959, Brasília se acha integrada no sistema rodoviário nacional. A conclusão das linhas Brasília-Anápolis e Brasília-Belo Horizonte veio assegurar as comunicações para qualquer ponto do país. A grande Rodovia Belém-Brasília, cobrindo uma extensão de 2.194 km, teve o seu término antecipado para fevereiro dêste ano.

Por concluir, acha-se apenas a ponte sôbre o Tocantins, nas divisas dos Estados de Goiás e Maranhão, cuja travessia ainda está sendo feita por meio de balsas. Esta ponte, monumental obra de engenharia, que mede 532,7 m de comprimento e 10 de largura, apresenta um arco central de .. 132,5 m, cuja altura permite livre tráfego às embarcações que navegam no Tocantins.

A Rodovia Brasília-São Paulo está quase tôda pavimentada, com exceção de apenas 15% de seu leito, e já permite o tráfego normal, mesmo na estação chuvosa.

Ainda em 1959, executou-se o trecho Brasília-Lusiânia, totalmente pavimentado, setor da rodovia-tronco Brasília-Belo Horizonte, cuja construção estêve a cargo da NOVACAP.

O trecho Brasília-Barreiras, da Rodovia Fortaleza-Brasília (ligação da nova capital com todo o Nordeste), será inaugurado a 21 de abril. Enquanto isso tiveram início as obra da Rodovia Brasília-Acre, com 3.100 km de extensão, dos quais cêrca de 1.300 serão inteiramente construídos até o final do corrente ano.

ENERGIA — No abastecimento de energia elétrica venceram-se as seguintes etapas: construção da Barragem Paranoá, possibilitando um aproveitamento de 30.000 HP, com todo o material indispensável já adquirido; término da primeira etapa da Usina de Cachoeira Dourada com a instalação de duas unidades de 18.500 HP e início da segunda etapa — elevação da Barragem — que proporcionará um potencial de .... 135.000 HP; acabamento da linha de transmissão de 180 km que liga Goiânia a Brasília; construção e montagem da subestação abaixadora principal, ponto de convergência para os circuitos de 220.000 volts provenientes da Usina de Cachoeira Dourada.

Junto a essa subestação abaixadora serão instalados grupos termoelétricos auxiliares, com capacidade de 13.500 kw.

Para a distribuição de energia elétrica na Asa Sul e no Eixo Monumental, já se executaram serviços que correspondem a 80% da rêde subterrânea, com 250 km. lineares de ductos; a 70% das subestações de .... 33.000/13.200 volt.; a 50% das redes aéreas de 33 kV inclusive linha de transmissão para a Estação Elevatória do Sistema de Abastecimento de água e 50% da parte de construção civil das Subestações dos Edifícios Públicos. Concluiu-se a construção e a montagem de 3 usinas temoelétricas, de emergência, com a capacidade total de 2.400 kW, e a das redes aéreas provisórias, para abastecimento dos diversos canteiros de obra.

TELECOMUNICAÇÕES — A 1.º de janeiro último já se encontravam em operação as seguintes rêdes: serviço telefônico local, com uma central automática de 200 linhas, servindo a 500 telefones, através da rêde provisória de 100 km de extensão; serviço telefônico interurbano, com um canal bilateral de radiotelefonia ligando Brasília ao Rio de Janeiro; serviço telegráfico, atendido por dois canais de rádio Brasília-Rio, com equipamento de manipulação automática Creed e teletipos.

Trabalhos intensos se desenvolvem para ultimar, no serviço local, a instalação da Central Telefônica-Sul, com capacidade, no início de 5.000 linhas, e mais 6 postos satélites que perfazem 800 linhas. Essa estação, servida por contadores de chamada, equipamentos de contrôle, testes eletrônicos e informações automáticas, é das mais bem aparelhadas do mundo. A entrega da primeira etapa da rêde subterrânea de ductos, compreendendo a Asa Sul e o Eixo Monumental, possibilitará a instalação de aproximadamente, 15.000 telefones. Serão estendidas linhas aéreas automáticas às cidades satélites de Brasília, Sobradinho e Taquatinga, permitindo funcionar, pela primeira vez no País, um serviço telefônico rural automático.

Quanto ao serviço interurbano, promove-se a ligação Brasília-Rio de Janeiro, via-rádio (ondas curtas), pelo sistema independent-side-band, com 12 canais. Êsse equipamento será utilizado para ligações diretas com Recife, Salvador e Pôrto Alegre, assim se instale o radioenlace em microondas.

RADIOENLACE EM MICROONDAS — Em 15 de abril, ficará estabelecido o radioenlace em microondas Brasília-Uberlândia-Uberaba-Belo Horizonte-Rio de Janeiro, que proporcionará 132 ligações simultâneas. Nessa rêde, cuja implantação se faz em prazo recorde, já se encontram prontos, desde janeiro, os postos de Belo Horizonte a Brasília e os trechos Belo Horizonte-Rio de Janeiro.

ÁGUAS E ESGOTOS — Também nêste setor se ultimaram obras de vulto, entre as quais a conclusão da Barragem do Tôrto, primeira etapa para o abastecimento do Plano Pilôto, e a construção da Usina de Recalque e da Linha Adutora, com extensão de 9km. e diâmetro de 1 m.

Ao lado do reservatório R1, ergue-se a Estação de Tratamento, cuja parte de construção civil (filtros e decantadores) foi iniciada e concluída em 1959. No mesmo prazo construíram-se os Reservatório R1 e R2, com igual capacidade: 30 milhões de litros.

Na Zona Sul, concluíram-se 115 km. de uma rêde de água potável que terá 140 km. Igualmente, ultimou-se o serviço de captação e distribuição por gravidade do bairro D. Bosco. Ainda no Setor Sul, para o escoamento das águas pluviais, Brasília dispõe de uma rêde de 100 km de galerias.

Quanto a esgotos sanitários, dos 51 km, previstos para a primeira etapa, 38 km já se instalaram em vários distritos; em abril estará funcionando uma estação depuradora.

EDUCAÇÃO E ENSINO — Desde o início da construção da Nova Capital empenhou-se o Govêrno em instalar escolas primárias para os filhos de funcionários e operários que ali trabalham. Atualmente, confiados a um corpo de 67 professôres, existem 12 escolas primárias, com 2.134 alunos, e 2 Jardins de Infância. Registre-se, ainda, que a Campanha de Educação de Adultos e Adolescentes mantém 192 cursos em Brasília.

Quanto ao ensino particular, é ministrado em 8 escolas primárias, com 1.996 alunos, e em 2 ginásios, com 706. Promoveu-se a criação de instituições culturais, tais como 2 bibliotecas públicas, 1 curso de línguas estrangeiras, 1 escola de artes plásticas e 1 grupo teatral infantil. Em dezembro de 1959, foi instituída a Comissão de Administração do Sistema Educacional de Brasília, com o fim de superintender o ensino primário e o de grau médio da Nova Capital.

Como primeira etapa no setor do Ensino Profissional, já funciona no distrito operário de Taguatinga uma Escola de Aprendizagem Industrial, com capacidade para 250 alunos em regime de semiinternato.

Cada grupo de 4 superquadras, na Nova Capital, disporá de um Centro de Educação Elementar estinado à população infantil, com 4 Jardins de Infância para 800 crianças, 4 Escolas-Classe para 1.920 alunos e 1 Escola-Parque complemento das Escolas-Classe, onde, em horário suplementar, se praticarão diàriamente atividades esportivas, sociais e culturais.

Para jovens de 11 a 18 anos haverá, em Brasília, Centros de Educação Média, cuja capacidade de 2.200 alunos corresponde à proporção de 1 estabelecimento a cada núcleo de 45.000 habitantes. Êstes Centros funcionarão em regime de tempo integral.

A formação e aperfeiçoamento de professôres primários far-se-á através de um Centro do escolar tìpicamente profissional, compreenderá também cursos especializados. Cada Unidade de Vizinhança será dotada e um Centro de Recreação e Atividades Sociais e Culturais, para crianças, adolescentes e adultos.

Terá Brasília, em abril, dois jardins de infância, uma Escola-Parque, 4 Escolas-Classe, um centro de educação média e um centro cultural e de recreação.

Tôdas as providências foram tomadas no sentido de se proporcionarem matrículas às crianças e adolescentes, bem como condições satisfatórias para o estudo e aproveitamento escolar.

ASSISTÊNCIA SOCIAL E MÉDICA — No planejamento da rêde hospitalar de Brasília, tiveram-se em mira os seguintes objetivos: propiciar a tôda a população um serviço médico de alto nível; localizar os hospitais de tal modo que cada habitante possa ser atendido no Hospital Distrital a que pertence a sua Unidade de Vizinhança. Para tanto, contará com um Hospital de Base, Hospitais Distritais, Hospitais Rurais e Unidades Satélites.

Na data da transferência, estará funcionando na Superquadra n. 101, no centro urbano, o primeiro Hospital Distrital, com ambulatório, socorro urgente, centro cirúrgico, Unidade de Saúde, serviço de diagnóstico e tratamento, enfermarias com 306 leitos, numa área total e 32.000m2.

Vem o Departamento de Saúde Pública da NOVACAP realizando a vacinação em massa dos moradores de Brasília e cidades satélites contra doenças infectocontagiosas. Por outro lado, o Departamento Nacional de Endemias Rurais, o Serviço Nacional da Lepra e o Serviço Nacional de Tuberculose já iniciaram as suas atividades exercendo a fiscalização médica domiciliar. De grande benefício tem sido, igualmente, a assistência médica, cirúrgica e odontológica que o Hospital do IAPI põe ao alcance não só de seus associados, mas também dos funcionários da NOVACAP, dos servidores em geral e particulares.

ABASTECIMENTO — O abastecimento de Brasília não oferece problema, braças a providências diretas da NOVACAP e à sua política de estímulo aos empreendimentos privados.

No tocante à avicultura, construiu-se uma colônia-modêlo para 75 mil aves, a fim de suprir as deficiências da iniciativa particular e prestar assistência técnica aos criadores, fornecendo-lhes plantéis de alta linhagem.

O consumo de produtos da pequena lavoura vem sendo regularmente atendido pela Cooperativa Agrícola Mista, há mais de dois anos.

Para racional distribuição dos produtos, está-se construindo um centro de abastecimento, com a área de 1.400.000m2 e três supermercados distritais.

Além de um estábulo-pilôto, possuirá Brasília uma usina de pasteurização, apta a beneficiar 30 mil litros de leite diários.

Acha-se em construção um armazém frigorífico, com capacidade de estocagem para abastecer de carne bovina um núcleo de 300 mil habitantes durante três meses.

INSTALAÇÕES DE ÓRGÃOS FEDERAIS — Aceleraram-se, em 1959, as atividades do Grupo de Trabalho incumbido de realizar a transferência da administração federal para Brasília, com o equacionamento dos principais problemas atinentes à fase preliminar da mudança. Assim, foram fixados os quantitativos correspondentes ao primeiro grupo de servidores do Poder Executivo, que deverão ter exercício na Nova Capital a 21 de abril de 1960, no total de 1.185 funcionários, cuja relação nominal está pràticamente ultimada.

Constrói-se, também, um Parque de Material, com área útil de 1.290m2, destinado ao contrôle e armazenagem de material de expediente e de consumo.

Já se ultimaram estudos para que se estabeleçam comunicações por via aérea, duas vêzes por semana, entre o Rio de Janeiro e Brasília, para o transporte, em malas especiais, da correspondência burocrática.

Próximo ao bloco ministerial vão ser instalados dois restaurantes para servidores em geral, com capacidade para 400 refeições de cada vez.

O Grupo de Trabalho de Brasília incumbir-se-á do transporte gratuito dos servidores civis e militares, bem como de suas respectivas bagagens.

ALOJAMENTO DE FUNCIONÁRIOS — Os imóveis construídos em Brasília, pelos Institutos de Previdência, para alojamento do pessoal, serão arrendados à União, que os destinará aos servidores, mediante um aluguel módico, a ser complementado pelos cofres públicos, com os recursos para êsse fim consignados no Orçamento.

Já se encontram disponíveis 3.212 unidades residenciais, assim discriminadas: 840 apartamentos de 1 quarto e 1 sala (38,9 m2) a Cr$ 3.000,00 mensais; 540 apartamentos de 2 quartos e 1 sala (74m2) a Cr$ 5.000,00; 180 apartamentos de 2 quartos e 1 sala (81m2) a Cr$ 5.500,00; 768 apartamentos de 3 quartos e 1 sala (110m2) a Cr$ 7.500,00; 384 apartamentos de 3 quartos e 1 sala (118m2) a Cr$ 8.000,00; 200 apartamentos de 3 quartos e 1 sala (Caixa Econômica) a Cr$ 8.000,00; 180 apartamentos de 3 quartos e 1 sala (125m2) a Cr$ 10.000,00 e 120 apartamentos de 4 quartos e 1 sala (197m2) a Cr$ 15.000,00.

Aos que ocupam cargos de confiança e cuja permanência na Nova Capital pode ter caráter transitório, facultar-se-ão residências mobiliadas de 1, 2 e 3 quartos, por preço módico. Também se promoveu a aquisição de cionamento dos diversos Ministérios, evitando-se o transporte antieconômico do material em uso e não adequado às novas instalações.

SEDE DA ASCB EM BRASÍLIA

O presidente da ASCB, sr. Ibanî Ribeiro, fêz uma visita de cordialidade ao presidente do IPASE. Acompanhado dos membros da diretoria da Associação, encareceu àquela autoridade que o IPASE em Brasília disponha de dependências para a sede da ASCB, como vem acontecendo atualmente no Distrito Federal.

BOLSISTA DA SIEMENS PARTE PARA ALEMANHA

O jovem estudante de engenharia, Thomaz Dalton, foi contemplado pela Siemens do Brasil com uma bôlsa de estudos na Alemanha, onde permanecerá cêrca de um ano, frequentando cursos de aperfeiçoamento na técnica de tele-comunicações. Thomaz Dalton embarcou recentemente, rumo a cidade de Munique, onde iniciará os seus estudos de aperfeiçoamento, concorrendo para a elevação do nível técnico da indústria brasileira de telecomunicações.

"NA GARGANTA DO DIABO" VAI A CANNES

"Na Garganta do Diabo", o filme brasileiro dirigido por Válter Hugo Khouri e premiado em Mar del Plata (Argentina) pelo melhor argumento, será apresentado em Cannes, durante o próximo festival internacional, embora não possa concorrer a prêmios, pelo fato de não ser inédito em festivais.

DOUGLAS: NOVO EMBAIXADOR DA SUÉCIA

Para novo embaixador da Suécia no Brasil foi designado o conde Carl Douglas, que chegará ao Rio nos primeiros dias de abril, pelo navio sueco "Santos".

FUTEBOL DE CÃES: CIRCO DE MOSCOU

O Grande Circo de Moscou, que se apresenta pela primeira vez no Brasil sob os auspícios das Pioneiras Sociais, incluiu um novo número na sua programação de espetáculos, que consistirá num Campeonato de Futebol Carioca disputado pelos seus cães amestrados. Êsse espetáculo em homenagem ao Brasil será estreado amanhã e, ao final do número, será oferecida uma taça ao clube vencedor.

PROCESSO DA ODONTOLOGIA

Realizou-se, sexta-feira passada, na sede do Sindicato dos Odontologistas do Rio de Janeiro, a aula inaugural do I Curso Sôbre Progressos em Odontologia, organizado pelo Departamento de Cursos do Instituto de Odontologia da Pontifícia Universidade Católica do Rio de Janeiro.

GRANDE HOTEL ESTORIL
LIDERANDO OS HOTEIS DO E. E. SANTO
VITÓRIA — E. E. SANTO
O maior, o mais luxuoso e o mais moderno Hotel do Estado
End. tel.: — ESTORIL — Tel.: 2-217

CAPIXABA
A ETIQUETA DA CAMISA PERFEITA
FABRICA E VENDAS ATACADO:
Prça. Municipal, 350 - 1.º-2.º-3.º ands. - Ed. Scarton
COLATINA — Esp. Santo

MENOS REMÉDIO E MAIS CIÊNCIA
Muitos doentes não se curam das enfermidades apesar de medicação bem indicada. Nestes casos o insucesso é atribuído a uma deficiência nos processos de defesa orgânica. Leia o livro "O PODER CURATIVO DO SANGUE", distribuído na CLINICA Dr. Olívio Martins, das 14 às 19 horas, na Avenida 13 de Maio nº 13 — 19º andar, salas 4 à 6. Remessa pelo Correio mediante o envio de Cr 10,00.

VESTIDOS PARA SENHORAS GORDAS
EDEN
CASA ESPECIALIZADA
AVENIDA RIO BRANCO, 114 — 5.º ANDAR — 42-2292

Prefácio para "Os 7 Gatinhos" (II)

Primeiro Plano — P.M.C.

ENTUSIASTA da vocação de Nelson Rodrigues sempre fui: sua intuição extraordinária de um teatro brasileiro (há muitas outras maneiras de fazer outros tipos de teatro brasileiro, dependendo, é claro, das experiências, das idéias e das paixões de cada autor), de um teatro não-convencional, chegou para nós na hora exata em que o movimento de renovação limitava-se pràticamente à montagem trabalhada e à escolha de melhores textos... estrangeiros.

O aparecimento de um autor da mais brasileira qualidade na linguagem e nos seus tipos, nesse preciso instante em que a inteligência do teatro começava a funcionar entre nós, evitou que descaminhos e deu um exemplo fecundamente polêmico de que não poderíamos aspirar a possuir vida teatral caso não tivéssemos autores nossos, de fato nossos.

Sua contribuição é assim de duplo aspecto: uma circunstancial, devida a seu talento para o teatro, notório até mesmo nas peças que podem parecer, a cada um de nós, menos bem sucedidas artìsticamente; o outro aspecto é exatamente a plena realização artística de algumas de suas peças. Entre estas, "Os 7 Gatinhos"

POR habituado que estivesse aos assuntos, à construção e à linguagem de Nelson Rodrigues, espantou-me, quando li "Os 7 Gatinhos", a extraordinária fluência (poemática) das falas, espantaram-me a mobilização das vozes, a dissonância e o concêrto dos conflitos, a pungência do quadro a observação genial e compadecida da humanidade, transposta esta para têrmos exatos no tempo (a nossa época) e no espaço (o Rio de Janeiro); espantaram-me ainda a linguagem, o uso adequado da gíria como recurso poético/dramático e o seu terrível moralismo, um moralismo em estado bruto, um moralismo brutal.

Não tenho pensamentos sôbre a vida nem de leve parecidos com os de Nelson Rodrigues. Nossas vozes são diversas, para não dizer conflituosas. Seguramente esta peça tem para mim um significado diferente ao que êle quis dar. Isso nada prova a favor das idéias dêle, nem a favor das minhas. Pode, entretanto, insinuar a validade artística de sua criação. Com o risco de desfazer as nuanças entre nossa divergências fundamentais, poderia dizer que o autor de "Os 7 Gatinhos" pensa em têrmos de naturezo humana quando penso eu em têrmos de sociedade humana. Meu pensamento não está em causa, mas essas discriminações são inevitáveis aqui.

O IMPORTANTE para o ponto-de-vista artístico (como para a o leito e para mim) é que a pintura de Nelson Rodrigues esteja certa poèticamente certa (o quanto mais poético, mais verdadeiro — de Novalis), a fim de fornecer ao leitor e a mim estímulos ou provocações mentais que nos livrem do convencionalismo e da mentira. Se encontro em "Os 7 Gatinhos" um vasto capinzal onde pastar a minha fome da verdade humana, de certa verdade humana que me circunda, perturba e confrange, calo de quatro e pasto. A comida pode não ser saborosa mas é necessária e me alimenta. O que não quero é morrer de inanição por simples respeito humano, por amor ao convencionalismo.

Jurisprudência trabalhista

Literatura

DE competência restrita, mas que adquire cada vez maior importância e repercussão social, a denominada justiça do trabalho veio dar, entre nós, uma amplitude considerável às relações entre empregado e empregador, ao mesmo passo que criava um corpo legislativo e jurisprudencial que coloca o direito do trabalho brasileiro entre os mais avançados de que se tem notícia.

Tutelado pelo Estado, que lhe dita normas e prescreve sanções, o trabalho é a "obrigação social" de que fala a atual Constituição e confere, por isso mesmo, ao cidadão e ao Estado, uma reciprocidade na utilização dos interêsses. O primeiro, através de um processamento ordenado de preceitos e normas atendidos pelo interêsse social, exerce o seu "imperium", não só condenando a desocupação voluntária, como disciplinando, fiscalizando e encorajando, com medidas da sua alçada, o desenvolvimento do trabalho. O segundo, correspondendo na medida da sua capacidade e na proporcionalidade das suas necessidades com a prestação dos seus serviços — os quais, se atendem aos seus reclamos particulares, nem por isso deixam de constituir um dever social, — contribui, igualmente, para a prosperidade do empregador, que é peça importante e indispensável nessa relação.

A doutrina e a jurisprudência, como fontes do direito positivo, têm trazido um realce inestimável às questões que se apresentam no âmbito do direito trabalhista, colaborando, assim, de certo modo, não só para a uniformidade de seus julgados, como para o equilíbrio da paz social, de que é sem dúvida a justiça do trabalho um de seus pilares mais importantes.

O juiz Pires Chaves, estudioso dos problemas da sua competência e autor abalizado, está-se desincumbindo da tarefa que lhe cometeu a editôra Forense de selecionar e reunir em volumes a jurisprudência principal, relativa às questões trabalhistas. Do seu esfôrço e sobretudo familiaridade com os problemas correntes na justiça do trabalho, surgiram três volumes de inapreciável valor. Trata-se de "Jurisprudência Trabalhista", que abrange do artigo 1.º ao 922 da Consolidação das Leis do Trabalho. Para cada artigo, o autor foi buscar os textos mais significativos dos julgados, ordenados em correspondência ao inciso da Consolidação, com indicação das leis complementares e intercalados no corpo do mesmo diploma. Jurisprudência atual, dos tribunais regionais, do Tribunal Superior do Trabalho e do Supremo Tribunal Federal, a obra de que se desincumbiu com tanta eficiência e probidade o sr. Pires Chaves vêm dar aos estudiosos da matéria, ou aos que com ela tratam por esta ou aquela razão, um seguro instrumento para as suas tarefas forenses. Cada volume tem, em separado, quatrocentas páginas e termina sempre com um índice analítico referente aos artigos ali apreciados. — ALVARO GONÇALVES.

Notícias

INSTALADA na sede do PEN Clube do Brasil, a secretaria Internacional, que cuidará da realização, aqui, do 31º. Congresso Internacional dos PEN Clubes.

* * *

A SECRETARIA do PEN Clube, na Avenida Nilo Peçanha, 23-13º. andar, está recebendo os trabalhos publicados na imprensa brasileira sôbre o notável ensaísta, crítico e diplomata mexicano Alfonso Reys, recentemente falecido. Tais trabalhos concorrem ao prêmio que o jornalista Paulo Tacla instituiu para êsse fim no valor de dez mil cruzeiros; O prazo de inscrição na imprensa limita-se aos meses de fevereiro e março.

* * *

COM um discurso de Peregrino Júnior e a representação de uma peça de Celso Kelly, terá lugar, no dia 5 de abril, a reabertura das atividades do PEN Clube, coincidindo com a comemoração do 24º. aniversário da instituição fundada por Cláudio de Sousa.

* * *

A EDITÔRA Fundo de Cultura lançou a obra de Jean Robinson, "Introdução à Teoria Geral do Emprêgo". Êste livro, que se apresenta com surpreendente concisão e método, foi escrito por uma escritora que já tem seu nome inscrito entre os grandes estudiosos contemporâneos dos problemas econômicos. Visa, sobretudo, a dar uma explicação sintética dos princípios mais importantes da Teoria do Emprêgo ao leigo e ao estudioso.

* * *

O 4.º volume da monumental obra de José Frederico Marques, "Instituições de Direito Processual Civil", acaba de ser editado pela Forense. A "teoria-geral dos recursos", "de procedimento recursal", "problemas particulares sôbre os recursos", "dos recursos em espécie" e "sucedâneos dos recursos" são os títulos das matérias versadas. Com mais êste volume, o professor José Frederico Marques dá cumprimento ao seu plano referente ao Processo Civil, cujo quinto e último volume a Forense anuncia para ainda para o próximo ano.

* * *

LIVRO curioso e de utilidade para os estudiosos é, sem dúvida, "A Língua Portuguêsa no Brasil", de Arlindo Sousa, recentemente editado pela Fundo de Cultura. Nesse livro, o autor estuda os aspectos léxicos e semânticos da língua falada no Brasil. O professor Arlindo de Sousa é um estudioso incansável da língua portuguêsa, nas suas origens e evolução, já tendo publicado a respeito cêrca de vinte livros e inúmeros artigos em jornais e revistas brasileiros e portuguêses.

* * *

Remessa de livros e correspondência: Seção LITERATURA — Redação do DIARIO CARIOCA — Av. Rio Branco, 25 — sobreloja.

Serenata Huasteca

Discos — Alberto Rêgo

MIGUEL Aceves Mejias, o famoso e apreciado cantor mexicano, um dos líderes em vendagem de discos em sua terra e em outros países sul-americanos, exclusivo dos discos "RCA Victor", acaba de ter o seu segundo elepê colocado a venda no Brasil. "Serenata Huasteca" é o título do longa duração onde Mejias, acompanhado por alguns renomados conjuntos, como "Los Mariachi Vargas", "Los Tres Diamantes", "Los Costeños" e o "Mariachi Mexico" nos proporciona uma autêntica e agradável audição de números regionais como rancheiros, son huasteco, corridos, e huapangos. Miguel Aceves Mejias recentemente excursionou pela Argentina, sendo alvo de calorosa manifestação de agrado e é até hoje o único artista estrangeiro premiado pela RCA Victor argentina pelo elevado número de discos vendidos. Sua popularidade é tão grande naquele país que a direção da marca do "cachorrinho" exigiu que o artista gravasse em Buenos Aires um disco em 78 rotações, para o qual Mejias escolheu um popular motivo mexicano intitulado "Las Mañanitas" e o tango "Medianoche", bonito por sinal, e que interpreta com muito sentimento. Estas duas composições deverão ser incluídas no terceiro disco longa duração de Miguel Aceves Mejias a ser lançado pela RCA Victor no Brasil.

Querem voar

JOEL de Almeida na próxima semana deixará a "Polydor", onde vinha exercendo as funções de diretor-artístico com dedicação e acêrto. Há quem propale ser desejo da alta direção da organização que representa aquela etiqueta no Brasil extinguir o setor de discos, não por deficiência técnica ou artística, mas por circunstâncias outras, complexas e de difícil solução, no momento. Esta situação vem criando no seio dos artistas contratados uma atmosfera de intensa preocupação, sendo intenção de alguns transferirem-se o mais breve possível para outras etiquetas.

Clássicos "Angel"

TRÊS ELEPÊS da "Angel" vêm de ser colocados à venda: "Emil Gilels-Beethoven'Emperor'Concêrto", com a Philarmônica Orchestra sob a regência de Leopoldo Ludwing; "Heine Shumann Recital Lieder" — Dietrich, com o barítono Fischer-Dieskan e ao piano Hertha Klust e "Scheherazade", de Rimsky-Korsakov, com a "Royal Philharmonia Orchestra" sob a regência de Sir Thomas Beecham.

ELLA FITZGERALD

"The Best of Ella" — Volume I é o próximo elepê da nova série a ser lançado em abril próximo, quando de sua visita ao Brasil. Este disco de Ella Fitgerald para a Decca agradará

Sucesso do momento

TITO Madi trocando a "Continental" pela "Colúmbia" fêz as pazes com o sucesso. É êle que interpreta de maneira magnífica o samba "Menina-Môça" de autoria de Luís Antônio, um grande sucesso, figurando em primeiro lugar em tôdas as paradas. Eis a letra desta bonita composição:

Você, botão de rosa
Amanhã a flôr mulher
Jóia preciosa
Cada um deseja e quer
De manhã, banhada ao sol
Vem a me beijar
Lua enciumada
Noite alta vai olhar

Você menima-moça
Mais menina que mulher
Confissões não ouça
Abra os olhos, se puder!
Tudo tem seu tempo certo
Tempo para amar
Coração aberto faz chorar

A lua, o sol, a praia, o mar
Missão de ter
A vida inteira para amar.

Mara Silva

"MINHA Palhoça" e "Bardot e Loló" são os dois sambas que integram o 78 rotações "Copacabana", de Mara Silva. Disco fraco.

Querela

Rádio e TV — Nestor de Holanda

POR OCASIÃO do julgamento de Ronaldo (o "play boy" que, às vêzes, é o matador de Aída Cúri, mas às vêzes, deixa de sê-lo), o advogado Wilson não me lembro de que teceu dezenas de comentários, na televisão, ofendendo sèriamente ao jornalista David Nasser. Nas três emissoras, o advogado insultou o repórter.

Têrça-feira às 21,30, David Nasser se defendeu. Reptou o advogado a provar suas ofensas. Deu-lhe 24 horas para isso. Fêz mais: desafiou-o a abandonar a advocacia, caso não conseguisse provar as infâmias que assacara, enquanto se comprometeu a abandonar a imprensa caso provas fôssem apresentadas pelo advogado Wilson não me lembro de que.

Embora violento David não fêz sentir, pròpriamente, a intenção de ofender ao tal Wilson. Pelo contrário, deu bem a impressão de que apenas desejava defender-se de chocantes calúnias injúrias e difamações partidas do advogado. Tanto que o reptou a provar tudo o que dissera no Tribunal do Júri ou à imprensa, ao rádio e à televisão.

Como simples espectador, sem qualquer participação na coisa, achei lá de casa, muito mais graves as ofensas do advogado Wilson a David Nasser do que tudo o que foi dito, têrça-feira passada, nas "Grandes reportagens". Quase telefonei para David Nasser, na qualidade de seu colega e amigo, para criticá-lo pois sou dos que acham que, quando qualquer sujeito nos atira um piano de cauda na cabeça, devemos responder atirando o Pão de Açúcar (ou mais) na cabeça dêle...

Qual não foi minha surprêsa portanto, ao ler, ontem, nos jornais, que o advogado é quem vai processar David Nasser!...

BEM, de fato as coisas andam, últimamente, muito confusas. As inversões de papéis já não causam tanta admiração. No próprio caso do julgamento de Ronaldo, quem assistiu às reportagens de TV notou as trocas de situações, em várias fases. O tal advogado, por exemplo, falou muito mais pelos microfones do que na tribuna e do que qualquer dos locutores (de rádio ou TV) ali presentes. A coisa chegou ao ponto de Dalwan Lima dizer.

— O advogado Wilson está terminando sua defesa na televisão, pois achou pouco o prazo que teve para falar, no Júri.

Assim, com inteligente ironia, deu a entender que o advogado Wilson desejava, ardentemente, publicidade...

E as inversões de papéis foram tantas que quem ouviu alguma das dezenas de exibições do advogado teve a impressão de estar ouvindo um promotor e de que Aída Cúri a ré...

NUM dos raros momentos em que o advogado Wilson não sei de que se manteve afastado das câmaras, certo repórter da TV-Laranjeiras surgiu com a notícia das ofensas a David Nasser. Era Manuel Jorge quem se achava ao comando da transmissão. E o repórter informou:

— O advogado Wilson está dizendo que etc...

Tentando livrar-se da responsabilidade da calúnia, da injúria e difamação, e, ao mesmo tempo demonstrando assombro diante da perversa e absurda declaração feita pelo Wilson de tal o repórter acrescentou:

— Êle é quem está dizendo; não temos nada com isso...

Pura ingenuidade. O § 1º do Art. 138, do Codigo Penal (Calúnia), é bem claro: "Na mesma pena incorre quem, sabendo falsa a imputação, a propala ou divulga". E há, ainda, o Parágrafo único do Art. 142, no mesmo caso.

Resultado: na hora da apresentação do ingênuo repórter, lembrei-me de determinado colega que, comentando programa de rádio que achou imoral, repetiu, em sua coluna, as piadas condenáveis...

EM algumas das dezenas de atuações suas, na televisão carioca, o advogado Wilson não sei de que já havia declarado que estava processando David Nasser. Isso ocorreu três ou quatro dias antes da reportagem apresentada pelo Canal da Urca, na têrça-feira. Sòmente ontem, porém, li a confirmação da coisa. Isto quer dizer, portanto, que o advogado já estava processando o jornalista antes de êle cometer qualquer das supostas ofensas ou, melhor, antes de compensar as injúrias, calúnias e difamações que sofreu, se é que conseguiu compensá-las, pois, como ficou dito, achei o saldo muito grande, ainda, em favor do advogado que andou a merecer o Pão-de-Açúcar na cabeça...

Como se não bastasse, êle ainda pretende processar Carlos Frias e Alcino Diniz, e apreender o programa. E, para ganhar as questões, contratou advogado...

Não sei, todavia, se conseguirá seu objetivo Sabe que a ofensa irrogada em juizo não constitui injúria, mas deve saber que o ofendido pode pedir explicações em juizo. E aquêle que se recusa a dá-las ou, a critério do juiz, não as dá satisfatórias, responde pela ofensa.

Sabe mais (pelo menos, tem obrigação disso, como advogado) o tal de Wilson: que responde pela injúria ou pela difamação quem lhe dá publicidade. E êle, fora de juizo, no rádio, na televisão e e na imprensa, se cansou de divulgar ofensas ao repórter.

Portanto, o advogado Wilson não sei de que, pode dispor do Pão-de-Açúcar. É seu.

ITINERÁRIO

JOSÉ OTÁVIO e Aury Cahet, ambos da TV-Rio, casaram-se ontem. ● Ronald Golias voltará, as 20,35, à TV-Continental, no Programa de Manuel de Nóbrega. ● Às 21 horas, na Roquete-Pinto, "Ópera da semana", com apresentações de Maria Henrique. ● E novos lutadores no "TV-Catch", às 20,45, na TV-Rio.

Registro

1534 — Nasce, em Tenerife, Joseph de Anchieta.

1720 — Carta Régia ao governador de Minas Gerais mandando restabelecer a Casa da Moeda.

1864 — Nasce, na Bahia, José Cândido de Albuquerque Melo Matos.

1870 — Estréia da ópera «O Guarani», no Teatro Scala, de Milão.

1878 — Morre, no Rio de Janeiro, o conselheiro José Tomás Nabuco de Araújo, grande estadista do Império, eminente jurisconsulto, senador, conselheiro de Estado.

1898 — Morre, em Minas Gerais, João da Cruz e Sousa, poeta simbolista.

1908 — Decreto dando ao Instituto Soroterápico Federal o nome de Instituto Osvaldo Cruz.

ANIVERSARIOS

FAZEM ANOS HOJE

SENHORES

Dr. Miguel Calmon du Pin e Almeida; José da Costa Moreira; Alcibiades Martins Fontes; Raimundo Leoman Almeida; José Vitorino Lima; Jáder Silveira Alves; Luís Gusmão; Guilherme Soares; Edmundo Braga; José Ferreira de Abreu; prof. Rocha Maia; Oscar Cunha e Melo; prof. Eduardo Monteiro; José Cândido Leal Barcelos; José Bernardo de Almeida; Virgilio Correa Queiroz; Armando Ortega Fontes; José Roberto da Silva Cabral; dr. Augusto Cunha Rodrigues; José Portela; José Joaquim Argoli; Adelino Baltazar; Fenelon Santana Castelo Branco.

CAIO FILHO — Fêz anos ontem o nosso querido companheiro Caio Monteiro de Barros Filho. A modéstia do aniversariante, guardando segrêdo do acontecimento, privou-nos de registrá-lo ontem. Isso, porém, não impediu que seus amigos e admiradores, que são muitos, lhe prestassem as devidas homenagens.

REJANE — Completa, na data de hoje, sábado, seu terceiro aniversário natalício, a menina REJANE, primogênita do casal Délcio-Nilza Gomes. A aniversariante receberá seus amiguinhos e parentes, em sua residência, para uma festinha íntima.

CASAMENTOS

Hoje, às 17 horas, na Igreja de Sta. Margarida Maria (Lagoa), da srta. Heloisa Helena, filha do casal João d' Albuquerque, com o sr. Ezio Cardoso de Oliveira.

— No dia 25, às 18 horas, na Igreja de N. S. da Consolação e Correia, Rua do Bom Retiro, da srta. Manoelina, filha do casal Joaquim Vieira Barradas, com o sr. Geraldo Moreira.

— Hoje será celebrada na Igreja Santo Antônio Maria Zacaria, em Jacarepaguá, a cerimônia religiosa do casamento da srta. Almerinda Muniz, filha do sr. João de Freitas Muniz, com o sr. Manuel Laranjal Farias.

— Hoje às 16 horas, na Igreja de S. Pedro, Príncipe dos Apóstolos, na Av. Paulo de Frontin, 566, realiza-se o casamento da srta. Ilze Bernardes de Freitas, filha da viuva Antônio Bernardes de Freitas, com o Sr. Humberto Alves de Aguiar, filho do sr. Horácio Alves de Aguiar. Os noivos receberão os cumprimentos na Igreja.

— Hoje, às 18 horas, na Matriz de Santa Cruz, da senhorinha Gracelidia com o sr. Lúcio Durange Ferreira. Os noivos receberão os amigos na residência dos pais da noiva, Rua Nestor, naquele subúrbio.

— Será realizado hoje, às 17 horas, na Igreja de Nossa Senhora da Paz, em Ipanema, o enlace matrimonial do sr. Guenther Buess com a senhorinha Fenila Costa. Os noivos receberão os cumprimentos na igreja, e em seguida partirão em lua de mel para Petrópolis.

BODAS

Transcorrem hoje as Bodas de Prata do casal d. Maria Amélia Barbosa — dr. Válter Barbosa, chefe do serviço de ortopédia da Beneficência Portuguêsa. Por êsse motivo, os filhos do casal — Válter e Maria Amélia — mandam rezar missa em ação de graças, às 11 horas, na Igreja de São Francisco de Paula, no Largo de São Francisco.

ALMOÇOS

Em prosseguimento ao seu programa de confraternização, o Olímpico Clube levará a efeito no próximo sábado, em sua sede de Copacabana — Rua Pompeu Loureiro 116, uma feijoada de cordialidade entre os associados.

Víaje à tarde

Astrologia — Prof. Mirakoff

HOJE, 19/3/1960 (sábado) — À tarde será boa para viajar, para consultar advogado, médico ou dentista e também para fazer o seu «week-End». Nas corridas da sabatina de hoje, os parelheiros de números: 1, 7, 8, 9 e 10 serão os mais aconselháveis, assim como as duplas: 14, 23, 33 e 34.

ACONTECERA HOJE AO LEITOR

Seguem-se as possibilidades felizes ou não de hoje, com horas e números favoráveis para todos os nascidos em quaisquer dia, mês e ano dos períodos abaixo:

ENTRE 22 DE DEZEMBRO E 20 DE JANEIRO (Capricórnio)
As atividades de rotina estarão bem encaminhadas e sendo bom melhorar ou intensificar sua vida social, 9, 16 e 21; 11, 13 e 23 (horas e números).

ENTRE 21 DE JANEIRO E 18 DE FEVEREIRO (Aquário)
Bom para aumentar seus bens financeiros e impor idéias novas no campo de trabalho, 11, 14 e 16; 15, 23 e 24 (horas e números).

ENTRE 19 DE FEVEREIRO E 20 DE MARÇO (Peixes)
Faça economias sem, no entanto, afetar sua aparência pessoal, confeccionando o que puder para seu confôrto. 9, 14 e 16; 11, 13 e 24 (horas e números).

ENTRE 21 DE MARÇO E 20 DE ABRIL (Aries)
Evite emoções fortes, trabalhe em ambientes mais calmos e menos interesseiros, 8, 9 e 14; 45, 65 e 76 (horas e números).

ENTRE 21 DE ABRIL E 20 DE MAIO (Touro)
Não espere lucros imediatos nas suas realizações, mas esteja atento aos interêsses gerais da vida atual para aumentar suas possibilidades de lucros. 7, 8 e 9; 14, 46 e 76 (horas e números).

ENTRE 21 DE MAIO E 20 DE JUNHO (Gêmeos)
Não trabalhe em desarmonia e nem permita confusões com o que lhe deve pertencer por direito. 8, 9 e 14; 11, 56 e 78 (horas e números).

ENTRE 21 DE JUNHO E 20 DE JULHO (Câncer)
Dia sem grandes novidades. 6, 7 e 8; 17, 19 e 23 (horas e números).

ENTRE 21 DE JULHO E 20 DE AGÔSTO (Leão)
Para conhecer melhor suas possibilidades esteja em dia com seu arquivo no trabalho, atenda ao saldo e às despesas. 10, 14 e 21; 13, 35 e 65 (horas e números).

ENTRE 21 DE AGÔSTO E 22 DE SETEMBRO (Virgem)
Use de métodos pessoais para solucionar problemas financeiros 11, 15 e 17; 23, 54 e 76 (horas e números).

ENTRE 23 DE SETEMBRO E 22 DE OUTUBRO (Libra)
A sorte lhe é difícil no momento, mas nem por isso lhe será impossível. Atenda à sua intuição nos negócios, 9, 14 e 21; 11, 13 e 54 (horas e números).

ENTRE 23 DE OUTUBRO E 22 DE NOVEMBRO (Escorpião)
Perseverança nos métodos de benemerência e fará boas aquisições no setor social e econômico, 8, 9 e 14; 13, 45 e 77 (horas e números)

ENTRE 23 DE NOVEMBRO E 21 DE DEZEMBRO (Sagitário)
Encontrará mais facilidades de ação nos meios sociais esclarecidos para solucionar seus problemas pessoais. 2, 9 e 14; 13, 44 e 76 (horas e números).

Três lindos brotos que estão funcionando como recepcionistas da Conferência Bidistrital. São elas: Ana Marília Penteado, Ana Maria Bendel e Maria Adir Salasc

Para quem não víu o fílme (2)

Teatro — Paulo Francis

O PASSIONALISMO de Emily Bronte não basta em si para justificar o interêsse que o livro continua despertando. Também o sentimento de incesto, com tôda sua simbologia, é insuficiente como atrativo. São, sem dúvida, elementos que para o crítico literário definem a estrutura e a qualidade da obra. Assim, se o passionalismo, sua constância irredutível, termina por nos fazer esquecer a pobreza de técnica da escritora, o incesto confere à obra elementos de identificação comum a todo o público. Mas há bastante mais em "Wuthering Heights", que faz o romance uma obra perfeitamente integrada na sensibilidade moderna.

É a qualidade existencial do livro. Lêr aqui existencial num sentido inortodoxo. Uma obra da primeira metade do século dezenove, "Wuthering Heights" se antecipa muito a seus contemporâneos. Vide, por exemplo, o elemento amor. A atitude romântica clássica culmina em Goethe ou Wagner com uma morte dos amantes, que se reunirão, presumìvelmente, além túmulo. De qualquer forma a pureza, a beleza de seu sentimento não cabe nas circunstâncias (em geral a dama é casada) dêste mundo, o que faz a morte preferível. Em "Wuthering Heights", há uma semelhança superficial com êsse esquema. É possível que Emily tivesse procurado segui-lo, quando começou a escrever a história. Mas houve sem dúvida interferências estranhas. Em primeiro lugar, não há o que Goethe chamaria de amor entre Heathcliff e Cathy, a menos que se entenda por amor o sentimento que você e eu, leitor, temos por nosso coração, pulmão etc. Um amante é parte de outro, inexoràvelmente. Em diversas passagens, êles se detestam, mas não conseguem separar-se. Ora, Tristão e Isolda nunca sentiram essas coisas. A filha do pastor, Emily, tinha se imbuído de um senso de eternidade em todos os seus atos, um dos destinos de pessoas sensíveis que sofrem uma educação religiosa. Sentindo em si êsse elemento de paixão que é "Heathcliff", ela foi fiel a si própria. Deu inteira vazão ao sentimento. É um ato de coragem e de sofrimento a que poucos grandes artistas conseguem fugir. Kafka fala na mão do diabo que tomava conta dêle e que fazia com que escrevesse coisas que não premeditara. É visível êsse processo na composição de "Wuthering Heights". Emily Bronte está constantemente pedindo desculpas ao leitor pela violência emocional de suas personagens.

EMILY e Heathcliff também não querem morrer juntos. Êle não quer, ao menos. E faz tudo para tê-la em vida. Não tem o menor respeito pelas convenções da moralidade local. Seria capaz de qualquer crime para obter Emily. Se, por fim, morre, como a companheira, é porque não há outro remédio.

Heathcliff e Cathy são dois maus caráteres, ela um pouco menos, em aparência. Seu comportamento é demoníaco. Nada lhes interessa muito, senão a obsessão que os une. A modernidade da história está na tolerância moral que essa obsessão comporta. Permitimos tudo às duas personagens, atos de uma crueldade incomum, mas seu fascínio permanece.

Emily Bronte forja o destino das personagens à maneira dos existenciais de hoje. Elas sustentam seu mundo de qualquer maneira. A escritora conseguiu fugir à visão de sentimento dos românticos e ao realismo de, digamos, um Balzac, em questões de amor. O último nos mostrava êxtases de paixão, a maioria vulgares em propósito, mas fundamente expressos. No entanto, êle ía à superação, incorporava no futuro essas relações às conversas das personagens, como coisas esquecidas: exatamente o que acontece na vida, captado em sua essência literária. Nem Proust conseguiu tanto nesse campo. Emily Bronte, uma artista menor em comparação a essa gente, manteve-se entretanto distante dêles em concepção. Sustenta seu passionalismo até o fim, um passionalismo auto-imposto. E nos convence em meio a tantos êrros técnicos (continua).

Clubes retornam às atívidades socíaís

Nos Clubes — Nelson Jorge

HOJE os clubes retornam, em sua maioria, às suas atividades sociais normais, e para que o leitor possa fazer seu programa, aqui vai o roteiro:

Tijuca — Às 16,30 horas, na buate, Teatro Infantil, com a peça "A Bruxinha Que Era Boa", em 3 atos, de Maria Clara Machado. Grajaú — "Uma Noite em Madri" Grande festa típica espanhola, animada pela orquestra de Rui Rei. — Mackenzie — Grande baile de gala aniversário. Clube Leblon — Às 23 horas. Noite-dançante. — Cento Cívico Leopoldinense: Sessão de cinema. Festival "Tom-Jerry". — Jacarepaguá T. C.: Buate com o conjunto de Marilda.

♣

ONTEM assistimos à estréia do conjunto americano "The Ink Spots" em companhia de alguns amigos. O conjunto agradou a pouca gente presente.

♡

NO coquetel que o Maxwell ofereceu à imprensa e convidados por ocasião dos melhoramentos nas instalações do simpático clube, anotamos: o presidente e sra. Hilton Alfinito, sr. e sra. Ivo Marques, vereador Paulo Areal, sr. Roberto Gomes, sr. Moacir Figueiredo, sr. Geraldo Autran, srta. Maria Natalina Soares Ferras, sr. Eduardo Ferreira (que projetou a obra), e muitos outros. O Maxwell pretende competir socialmente com a A. A. Vila Isabel, com o que ganharão os moradores daquele populoso bairro, tendo vários clubes em condições de proporcionar momentos agradáveis.

♡

A bela morena Matilde Hortência Boulte telefona para convidar êste colunista para assistir ao desfile de vestidos plásticos que será realizado hoje no Fluminense, juntamente com a "boite-show", e do qual tomará parte. Agradeço à elegante Matilde, mas infelizmente não poderei comparecer.

♡

O movimentado advogado Ewerton Del Negro Ciuffo levará seu amigo Paulo de Sousa Ribeiro a Brasília, para que veja a grande obra de JK. Paulo de Sousa é lanterneiro inconformado, mas o sr. Ewerton promete colocá-lo no bom caminho.

♡

ASSISTINDO ao cantor Jorge Veiga no "Fred's", o jornalista americano Braxton Pollard, sra. Joannete Gum, sra. Gladis Hill em companhia da recepcionista Letícia Blanche. Êles estão no Rio participando do Congresso de Rotary Internacional.

♡

FRANCISCO José será a atração cantante do próximo dia 26 no Ginástico Português.

♡

ONTEM, foram inaugurados os novos melhoramentos da A. A. Vila Isabel.

♡

LOGO mais, estarei cumprimentando a diretoria do Mackenzie por mais um aniversário de progresso constante. Comparecerei ainda ao Grajaú e ao Flamengo.

♡

OS meus cumprimentos à elegante e inteligente srta. Aidê Achê, que hoje está comemorando mais um "niver".

♡

A diretoria do Uruguai T. C. participa que a festa denominada "baile da Vitória", que seria realizada hoje, foi adiada para amanhã.

♡

ANIVERSARIA hoje o sr. Arnaldo De Luca, um dos mais completos diretores de Relações Públicas dos clubes cariocas. Infelizmente, Arnaldo não pertence mais à diretoria do CCIP, mas temos a certeza do que em breve o presidente Décio Meneses demoverá o movimentado diretor de seu intento de abandonar o clube. Ao Arnaldo, os cumprimentos de NJ

♡

UM desfile de Modas será realizado hoje no ACB, por ocasião do encerramento da Conferência dos Rotarianos. Desfilarão: Mirian Clark Russak, Marli Dias Pereira, Hortência Caldas Brito, Ester Cardoso, Maria da Penha Cotrin, Célia Carlos de Oliveira, Elisabete Leite de Sousa, Lídia Maria Lobo, Lígia Costa, Maria C. Lamego, Regina Maria Caraldi, Sônia Maria Campelo e Sônia Maria Santos.

♡

POR hoje é só. Logo mais estaremos na pista.

Concurso Nacional de Piano

Artes — Antônio Bento

DEVERÁ realizar-se, em maio próximo, um **Concurso Nacional de Piano**, instituído em caráter definitivo. Trata-se de uma iniciativa digna de simpatia e apoio, pois o seu objetivo é preparar os jovens pianistas brasileiros para concorrerem ao **Concurso Internacional de Piano**, em igualdade de condições com os seus colegas estrangeiros. Dispondo de maior experiência, os candidatos europeus apresentam-se de forma superior aos nossos jovens intérpretes.

A competição dêste ano já servirá para as disputas de 1961, no Teatro Municipal, quando será realizado o **II Concurso Internacional de Piano do Rio de Janeiro.**

Acham-se abertas na sede da União dos Músicos do Brasil, as inscrições para o **Concurso Nacional de Piano** que será realizado em maio futuro.

Os candidatos deverão apresentar os seguintes documentos (irrestituíveis): a) certidão de nascimento que prove idade até 32 anos; b) 3 fotografias 5 x 7 (tipo passaporte) com a assinatura do candidato no verso; c) dados biográficos; d) extrato de crítica; e) Cr$ 500,00 (Quinhentos cruzeiros) para a taxa de inscrição.

SÃO os seguintes os prêmios: I — Viagem de ida e volta aos Estados Unidos da América; II — Um conjunto de Alta Fidelidade da Philips; III — Um piano "Excelsus" de fabricação nacional; IV — Participação como solista, num dos Concêrtos Sinfônicos da "União dos Músicos do Brasil"; V — Participação como recitalista na série Movimento de Expansão Cultural da "União dos Músicos do Brasil".

O "Concurso Nacional de Piano" tem o patrocínio dos nossos colegas de "O Globo".

Karl Boehm em Nova Iorque

VIENA, (IDA) — O regente austríaco Karl Boehm, há muitos anos também regente-hóspede da Ópera Metropolitan de Nova York, regerá, em dezembro do ano em curso, pela primeira vez, a Orquestra Filarmônica de Nova York.

Os "Festivais de Salzburgo"

VIENA, (IDA) — O curatório dos "Festivais de Salzburgo" contratou, por unanimidade, o diretor do "Burgtheater" de Viena, prof. Ernst Haeussermann e o presidente da Academia de Música e Arte Dramática "Mozarteum", prof. dr Eberhard Preussner, para a diretoria dos "Festivais de Salzburgo".

Escaladas e...

(Conclusão da 9ª pág.)

Cantagalo, via "chaminés", guia Márcio Lourenço Pinto Dias, do C. E. Pico da Itatiaia (CEPI); Araruama, guia Júlio Vieira Filho, do Grêmio Social de Anchieta; Lagoa das Lontras, guia Werner Wollmann, do Clube Atlanta de Excursionismo; Pedra Bonita (desde sábado, acampamento) — guia Dietmar Ulrich, Centro Excursionista Morro Azul.

Salto "Rui Barbosa", em Curitiba, pelo Círculo de Marumbinistas, local; Praia de Piratininga, C. E. Serra do Mar, guia Antônio Hauila; na Praia do Arpoador, estão armadas as barracas do C. E. Pedra da Gávea e Centro dos Excursionistas (CEB).

SEGUNDA-FEIRA

— Rádio Roquette Pinto — 20,05 até 20,50 horas — programa da União Brasileira de Excursionismo, "Mais Perto do Céu", em homenagem à diretoria e aos sócios do Clube Excursionista Rambo (CER), que hoje está comemorando 27 anos de sua fundação, na Rua Pereira Landim, em Ramos.

Todos os clubes estão sendo convidados a se fazer representar, nessas homenagens da UBE ao segundo clube mais antigo do país. O programa é sintonizado em 1.400 e 9.515 quilociclos, faixa de 31 metros, respectivamente ondas médias e curtas.

Escolha a mais bela da Guanabara e ganhe uma viagem a Paris

Voto para "Rainha da Guanabara" em

....

que freqüenta a praia de ....

Nome do votante ....

Cidade .... Bairro ....

Êste "cupon" deve ser enviado à **"Revista da Sociedade"** — suplemento dominical do DIARIO CARIOCA — Av. Rio Branco, 25 (sobreloja). Qualquer jovem bonita pode ser candidata, e você leitor estará concorrendo ao sorteio de uma viagem a Paris.

Rádio Mayrink Veiga

apresenta

HOJE

- 20,00 horas — "A voz da Columbus" — com a orquestra de Sílvio Mazzuca(*)
- 20,30 horas — "Do outro lado da vida"(*)
- 21,00 horas — "Semanascope"
- 21,30 horas — "Semanascope"(*)
- 22,00 horas — Gravações Variadas
- 22,30 horas — "Mesa-redonda da ciência"
- 23,30 horas — "Diversões Cibele" — Retransmissão — Patrocínio das "Casas da Banha"
- 24,00 horas — "O Mundo em sua casa" — Patrocínio da "Real Transportes Aéreos"

(*) Programas transmitidos em rêde com a Rádio Tupi. As atrações noturnas da Mayrink são apresentadas diretamente do auditório da PRG-3

"Pioneiro-V" expediu sinais para Margaret

JODRELL BANK (Inglaterra) e WASHINGTON, 18 — (FP-UPI-DC) — A princesa Margaret pôs em funcionamento, hoje, o transmissor de rádio do satélite artificial norte-americano "Pioneiro V" e ouviu os sinais que êste enviava de uma distância de 1.633.000 quilômetros no espaço sideral.

O primeiro astronauta norte-americano será colocado em órbita no próximo ano e dará voltas em tôrno da Terra a 28 mil quilômetros por hora, a 160 quilômetros de altura. A prova será feita numa cápsula revestida de totânio, níquel e cobalto, capaz de resistir a uma temperatura de 1.600 graus centígrados.

A MENSAGEM

Depois de o "Pioneiro V" ser "interrogado" hoje a uma distância de mais de 1.600.000 quilômetros da Terra, responderam ao chamado, e os técnicos do Laboratório de Tecnologia Espacial de Los Angeles interpretaram a sua mensagem emitida. O sr. Overton Brooks, presidente da Comissão Espacial da Câmara dos Representantes, informou que a temperatura no interior do aparelho era de 19 graus centígrados e de cinco graus abaixo de zero no exterior, onde estão as baterias solares. A mensagem do cafeóide também forneceu dados sôbre a intensidade dos raios cósmicos e sôbre o impacto e micro-meteoritos.

FANTÁSTICO

O sr. Brooks qualificou de "verdadeiramente fantástico" o funcionamento do satélite e acrescentou que "êste acontecimento histórico mostra que já não existem as grandes distâncias, visto como podem transmitir-se mensagens "tão longe e tão depressa"".

O diretor-técnico do projeto "Pioneiro V", sr. John Lindsay, declarou durante a mesma entrevista à imprensa que o equipamento do satélite "funciona perfeitamente".

VIAGEM ESPACIAL

Num relatório distribuído pela NASA (Administração Nacional de Aeronáutica e Espaço) está a explicação de como será recuperado o primeiro astronauta norte-americano que viajará pelo espaço. Ao terminar a sua terceira volta à Terra, sôbre as costas da Califórnia, o astronauta lançará um foguete de retropropulsão, que também pode ser lançado da Terra por telecomando, e assim diminuirá consideràvelmente a velocidade do engenho.

PARA-QUEDAS

A "cápsula" voará só a 560 quilômetros por hora ao chegar sôbre as Bahamas. A resistência do ar diminuirá a velocidade e, ao chegar a 324 quilômetros por hora, um para-quedas se abrirá automàticamente e se separará da cabina quando esta tocar o Atlântico. Se tudo correr conforme está previsto.

Nanci deu à luz e faleceu

O hipopótamo Nanci deu à luz, às 22 horas da noite de ontem. O filhote (macho) nasceu com vinte quilos de pêso e apresenta um bom estado de saúde, segundo depoimento do veterinário Francisco Sebastião de Sá, que assistiu ao parto.

Vítima de uma eclampsia, Nanci não resistiu ao parto, falecendo vinte minutos depois; será cremada amanhã. A morte do animal deixou o pessoal do Zoo um pouco desolado, não permitindo uma maior alegria pelo nascimento de mais um habitante.

PAI IGNORA

O hipopótamo Pagão, pai de Nero (denominação dada pelo DIARIO CARIOCA, pois o hipopòtamozinho sacrificou sua mãe), ainda não sabe da morte da «espôsa», nem do nascimento do filho.

Como precaução, Pagão foi separado de sua companheira há quinze dias, pelo sr Melo Barreto, diretor do Jardim Zoológico.

Sòmente daqui há vinte dias, aproximadamente, será permitida uma aproximação de Nero e seu pai, pois a «criança» ainda se encontra sob cuidados do veterinário Francisco Sebastião de Sá.

Lavradores...

(Conclusão da 3ª pág.)

tica e financeiramente contrária aos interêsses fluminenses.

LÍDERES

A bancada do PSB, através do sr. Bernardo Benfeito participou que o sr. Rodrigues de Oliveira será mantido na liderança. Já foram indicados para liderança os srs. Palmir Silva (govêrno), Luís Brás (UDN), Durval Gonçalves (PSP) e Hamilton Xavier (PSD).

O líder Palmir Silva convocou os líderes das demais bancadas para uma reunião, segunda-feira, na sala da Comissão de Finanças, a fim de estabelecerem a futura composição das Comissões Técnicas da Casa.

ANTÔNIO DA SILVA MARQUES

Será rezada hoje, sábado, às 11 horas, na Igreja de Nossa Senhora do Rosário, na Rua Uruguaiana, missa em ação de graças pelo restabelecimento do sr. Antônio da Silva Marques Júnior, figura de grande prestígio em nossos meios sociais e recreativos. O ofício religioso, mandado celebrar por sua espôsa, sra Dulce Marques, deverá ter a presença de muitos dos amigos e pessoas das relações do casal.

a programação de HOJE da RÁDIO NACIONAL

- 18,00 — Novela das Seis
- 18,25 — Aventuras do Anjo
- 18,35 — Jerônimo, Herói do Sertão
- 19,00 — Isto é Brasil
- 19,05 — Museu de Futebol
- 19,10 — No Mundo da Bola
- 19,30 — A Voz do Brasil
- 20,00 — Novela Colgate-Palmolive
- 20,25 — Repórter Esso
- 20,30 — Calendário Kolynos
- 20,35 — Balança Mas Não Cai
- 21,00 — Brasil Dia a Dia
- 21,05 — Tribunal de Calouros
- 21,30 — É Verdade ou é Mentira
- 21,35 — No Meu Pé de Serra
- 22,00 — Intervalo Musical
- 22,05 — Repórter Esso
- 22,10 — Teatro em Casa
- 23,00 — Brasília Dia a Dia
- 23,05 — Antena Política
- 23 15 — Reportagem do Dia
- 00,01 — Boa Viagem com Mercedes Benz
- 00,30 — Seresta Literária
- 01,00 — Último Boletim de Notícias

D'Ajeta agradece amizade

Em carta dirigida ao ministro Horácio Láfer, o marquês Blasco Lanza d'Ajeta agradeceu "o bondoso interêsse e amistosa compreensão" demonstrados pelas autoridades e funcionários diplomáticos brasileiros durante o cumprimento de sua missão como embaixador da Itália no Brasil durante cinco anos, lamentando ainda a impossibilidade (por motivos de saúde) de uma despedida pessoal.

O sr. Fernando Ramos de Alencar, titular da pasta das Relações Exteriores, manifestou em sua resposta ao marquês d'Ajeta que encontrou "unânimes expressões de simpatia à sua pessoa, de aplausos ao trabalho executado no Brasil e de satisfação pelo restabelecimento de sua saúde".

«RECEBI COM SENTIMENTO»

Disse, ainda, o chanceler interino ao marquês d'Ajeta:

«Creia, meu caro embaixador, que recebi com grande sentimento a notícia em aprêço, pela lembrança das estreitas relações pessoais que mantivemos durante sua permanência aqui, e, também, atento à excepcional projeção que soube conquistar, e que se refletia sôbre o prestígio da nobre missão diplomática italiana no seio do govêrno, do corpo diplomático e da sociedade brasileira».

«Por outro lado — acrescentou — os chefes e os funcionários do Itamarati, aos quais transmiti suas palavras de recordação, me pediram que lhe fizesse chegar seus melhores votos de felicidade pessoal e a saudade que sentem do amável convívio mantido durante sua estada no Brasil».

PSD exige disciplina a dissidentes gaúchos

Foi dado a conhecer ontem ao Diretório Nacional do PSD o teor da carta que será dirigida aos dissidentes da seção gaúcha, adeptos da candidatura Jânio Quadros, conclamando-os a que se reintegrem na linha do partido, recomendada pela última Convenção Nacional.

Essa carta, redigida por uma comissão composta dos srs Martins Rodrigues, Rui Carneiro, Joaquim Ramos, Augusto do Amaral Peixoto e Ulisses Guimarães, contém um apêlo aos 21 dissidentes mencionados no relatório Hermes Pereira de Sousa.

A CARTA

Depois de considerações iniciais, diz a carta:

«O Diretório Nacional, tomando no devido aprêço, como lhe cumpria, a aludida exposição, e considerando a gravidade da informação que nela se contém, deliberou constituir uma comissão especial, de que fazem parte os signatários da presente, para que aprofundasse o exame do caso, fazendo as investigações necessárias e adotando, de logo, as providências que lhe parecessem cabíveis no sentido de preservar a coesão e a unidade do partido no Rio Grande do Sul.

«Como o seu nome figura no rol dos que teriam seguido êsse rumo, desviando-se da disciplina partidária, julgou a Comissão designada que, antes de maior exame e indagação dos fatos, deveria dirigir-se ao prezado companheiro, para solicitar-lhe o seu pronunciamento a respeito, e, se efetivamente houver adotado a posição apontada, encarecer-lhe a reconsideração de sua atitude, num apêlo veemente ao seu espírito partidário, ao seu devotamento às causas que nos têm unido, em acatamento aos preceitos estatutários e sob a inspiração de fidelidade ao programa e orientação do partido».

E, mais adiante:

"Estamos certos de que o prezado companheiro compreenderá bem, buscando o conselho da sua experiência política e inspirando-se nas tradições e nos princípios salutares da nossa agremiação, a conveniência de nos apresentarmos fortes no pleito presidencial de 1960, sem frissuras ou brechas na nossa unidade e coesão".

PRIMADO DO PSD

"Essa unidade é condição indispensável para a preservação do primado do PSD na política nacional. Só essa consideração bastaria para nos levar a mantê-la ao preço de todos os sacrifícios, mesmo pondo à margem outros interêsses e razões, e até suscetibilidades, que, sem deixarem de ser ponderáveis, são por certo menos relevantes.

Esse é o apêlo que neste instante lhe dirigimos, na confiança de uma dedicação comum ao PSD e na convicção de que o mesmo terá, de sua parte, acolhimento favorável e imediato. Não desconhecemos os motivos de ordem regional que o teriam inclinado à referida posição, mas não temos dúvida de que, sôbre essas razões, prevalecerão, no seu espírito, para levá-lo a atender ao nosso apêlo, as considerações de ordem nacional, que primam sôbre quaisquer outras, e que devem constituir a inspiração predominante da nossa conduta na vida pública.

Tomando a liberdade de remeter-lhe, anexa, cópia do relatório, a que no início nos referimos, ficamos aguardando a gentileza de sua resposta à presente, que vale também como a expressão do nosso aprêço e estima".

EMBAIXADOR DO CEILÃO: ENTREVISTA

O sr. Annesley Silva, embaixador do Ceilão junto ao govêrno brasileiro, concederá uma entrevista coletiva à imprensa na próxima terça-feira, às 16 horas, no Hotel Glória.

Ilustre político e financista faleceu na cidade de Juiz de Fora

Faleceu em Juiz de Fora, o ilustre político e financista mineiro, dr. João Tavares Correia Beraldo, um dos mais antigos diretores do Banco de Crédito Real de Minas Gerais.

O Estado de Minas perdeu um de seus mais ilustres filhos e a notícia causou a maior consternação em todos os círculos mineiros por ser o dr. Correia Geraldo uma figura altamente conceituada e com uma enorme fôlha de serviços prestados ao Estado. Em 1946, foi seu interventor federal. Desde 1941 era diretor do Banco de Crédito Real tendo, inclusive ocupado a sua presidência. Faleceu o ilustre político mineiro em consequência de uma intervenção cirúrgica, a que não resistiu.

DADOS BIOGRÁFICOS

João Tavares Corrêa Beraldo, nasceu no Município de Pouso Alegre, antigo Distrito Santana de Sapucaí, hoje cidade de Silvianópolis. Descendeu de ilustre família radicada no Sul de Minas. Realizou seus estudos primários em sua cidade natal. Teve o curso secundário em Pouso Alegre e Itajubá. Diplomou-se em Direito, em 1916, na Faculdade de Direito do Rio de Janeiro. De 1918, a 1930, foi deputado ao Congresso Mineiro, tendo feito parte das Comissões Legislação, Justiça, Finanças e Orçamento. Foi 1.º secretário e posteriormente presidente do Congresso Mineiro. Em 1927 foi presidente da Câmara de Vereadores de Pouso Alegre. Foi deputado federal de 1934-1937.

Em 1941, foi eleito diretor do Banco de Crédito Real de Minas Gerais, cargo que exerceu até o dia do seu falecimento ocorrido em 16-3-1960, em Juiz de Fora.

De 1951-1953, foi presidente do B. C. R. M. G.. A partir de 1937, passou a dedicar-se a magistratura, tendo exercido o cargo de juiz de Direito na Comarca de Cabo Verde. Posteriormente foi designado para exercer elevadas funções na Justiça do Distrito Federal, como depositário Judicial. Após isto, foi juiz de Cambuí e São Gonçalo de Sapucaí. Ocupava êste último pôsto, quando a 5-8-40 foi nomeado secretário do Interior de Minas, exonerando-se a 20-5-41.

Em 1946, foi nomeado pelo então presidente da República general Eurico Dutra, interventor Federal em Minas Gerais. Foi membro Executivo do PSD em Minas Gerais, sendo um dos fundadores do partido. Como interventor do Estado, dedicou sua especial atenção aos problemas da produção, educação, saúde e transporte, cujo equacionamento requeriam urgentes medidas, contribuindo decisivamente para o reaparelhamento da Rêde Mineira de Viação e demais linhas de comunicação do Estado. Deu um grande empenho no plano construtivo na Usina Hidrelétrica, iniciada na administração do governador Benedito Valadares. Ampliou a assistência sanitária no interior, dotou vários Municípios de novos estabelecimentos de ensino, introduzindo várias reformas em diversos serviços públicos estaduais.

Dedicando-se ao jornalismo, escreveu inúmeros artigos, colaborando durante muitos anos na imprensa de Belo Horizonte e de Juiz de Fora. Foi escritor e emérito poeta.

Nasceu a 20-2-1891, morrendo com 69 anos de idade. Era casado em primeiras núpcias com dona Hermandina Schumann Beraldo, já falecida; em segundas núpcias com dona Zuleica Teixeira Marinho Beraldo. Do seu primeiro matrimônio deixa 2 filhos: dona Maria Aparecida Beraldo e dr. Wilson João Beraldo (advogado, deputado estadual, professor da Faculdade de Direito de Juiz e Fora e atual promotor da Justiça Militar do Distrito Federal e chefe do Departamento Jurídico do Banco de Crédito Real de Minas Gerais em Juiz de Fora).

Caminhão perdeu os freios ao descer ladeira: mortos

O caminhão chapa DF-6-16, da "Companhia Ultragás", na tarde de ontem, ao perder os freios na ladeira do Cosme Velho, em frente ao número 1.180, chocou-se contra uma amurada, provocando a morte do ajudante João Pereira de Lucena e da doméstica Maria José do Carmo, que foram atingidos pelos bujões de gás que o carro transportava.

Ao local compareceu o comissário Ivan, do 4º. DP, que solicitou a presença da perícia para o levantamento do acidente. No desastre, saiu ferido, ainda Orlando Severino de Oliveira, que viajava no veículo, e que foi medicado no Hospital Sousa Aguiar, retirando-se em seguida. O motorista evadiu-se logo após a colisão.

SEM FREIOS

Após fazer algumas entregas na ladeira do Cosme Velho, o caminhão da "Ultragás", dirigido por Slaine Carlos Gomes, perdeu os freios, indo chocar-se contra uma amurada. Com o impacto, a carga de bujões se desprendeu da carrosseria, levando em sua queda o ajudante do caminhão, João Pereira de Lucena, que teve morte instantânea. O mesmo ocorreu com a doméstica Maria do Carmo, que passava na ocasião, e que foi atingida pelos bujões.

PERÍCIA

O fato foi comunicado imediatamente ao comissário Ivan, do 4º. DP, que compareceu ao local, solicitando o comparecimento da perícia e providenciando a remoção dos corpos para o Instituto Médico Legal

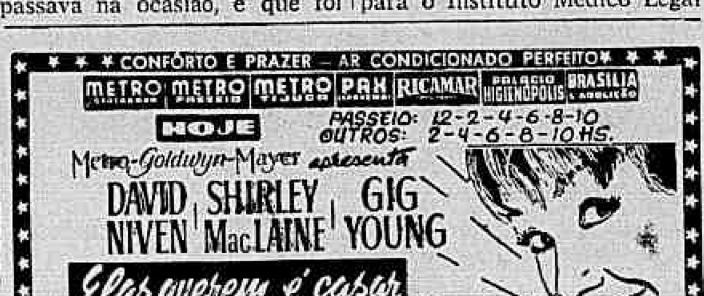

"O VALE DAS PAIXÕES"

Rock Hudson e Jean Simmons (foto acima) são os principais intérpretes de "O VALE DAS PAIXÕES", produção Vintage, distribuída pela Universal Internacional (em cinemascópio e tecnicolor) que estará sendo apresentada a partir da próxima quinta-feira exclusivamente no cinema VITÓRIA

Próximos LANÇAMENTOS

"PECADORAS DE PARIS" NO ASTECA E FLÓRIDA

«Pecadoras de Paris», (The Case of the Poison) policial francês inspirado numa célebre novela de Victorien Sardou com Viviane Romance e Danielle Darrieux nos principais papéis (apresentação da Geralartes nos cinemas Azteca e Flórida), «Suplício de uma Paixão», (Herrscher ohne Krone), drama alemão (em cinemascópio e tecnicolor) baseado no livro «O Favorito da Rainha», de Robert Neumann com O. W. Fischer e Horst Buchholz nos principais papéis e, «Mulheres Encarceradas», policial francês com Daniele Delorme e Jacques Duby (apresentação da França Filmes no circuito Pathé) são os principais lançamentos da próxima segunda-feira em nossos cinemas.

Ainda na segunda-feira, os cinemas Rian e Carioca vão apresentar a comédia italiana (em cinemascópio e tecnicolor), «Contos de Verão» (Racconti D'Estati) com Michele Morgan, Marcelo Mastroianni, Sylva Koscina, Dorian Grey e Alberto Sordi nos principais papéis e, os cinemas Art Palácio estarão reapresentando «Férias no Paraíso», excelente comédia italiana (em cinemascópio e tecnicolor) dirigida por Mário Camerini com Vittorio de Sica, Nadia Gray, Myrian Bru, Antônio Cifariello e Paolo Stoppa nos principais papéis.

COMÉDIA DE PASTERNAK NOS METRO

A partir da próxima quinta-feira os cinemas Metro estarão apresentando "Elas Querem é Casar" (Ask Any Girl) excelente comédia (em cinemascópio e tecnicolor) produzida por Joe Pasternak com David Niven, Shirle MacLaine e Gig Young nos principais papéis. A história baseada numa novela de Winifred Wolfe gira em tôrno de uma môça do interior que vai para a cidade grande trabalhar e acaba "fisgando" o patrão milionário. No elenco, Rod Taylor, Jim Bacus, Claire Kelly e Elisabeth Fraser. A canção "I'm in the Mood for Love" vai obter sucesso. Direção de Charles Walters.

"WESTERN"

"Cavaleiros da Bandeira Negra" (Kansas Raiders) "western" em tecnicolor com Audie Murphy, Brian Donlevy e Marguerite Chapman nos principais papéis é a atração (apresentação da Universal) da próxima segunda-feira nos cinemas do circuito Odeon. No elenco, Scott Brady, Tony Curtis, Richard Long, Richard Arlen e James Best. Produção de Ted Richmond, direção de Ray Enright.

SIMPÁTICOS

Marcello Mastroiani, Sylva Koscina e Anita Ekberg foram considerados, pela imprensa cinematográfica italiana, os artistas mais simpáticos de 1959.

o carioca RECLAMA

ARTES DO "DA"

Continuam as reclamações dos moradores da Rua Júlio do Carmo (trecho compreendido entre a Rua Machado Coelho e Travessa Guedes), contra o Departamento de Águas que insiste em não tapar os buracos que abre para consertar os canos da rêde distribuidora.

Os consêrtos, por sua vez, se arrastam a passo de tartaruga, prejudicando não só o fornecimento de água como também o tráfego de veículos — no final da rua está localizada a garagem da 3.ª Zona Aérea.

VITÓRIA

Retirado o fone do gancho, ouvimos:

«O café Vitória, Rua Adolfo Bergamini, Engenho de Dentro, vem sendo frequentado, tôdas as noites, por um grupo de desocupados que beberica até altas horas, quando passam a proferir palavrões que não deixam ninguém dormir».

PRESENTE

Como autêntico presente de grego, a Rua Dona Francisca, Consolação, recebeu toneladas de terra e areia roladas da Estrada de Jacarepaguá, por ocasião das últimas chuvas.

Solicitam agora, seus moradores, providências imediatas da municipalidade, no tocante ao desimpedimento da via pública.

OSSOS

Um leitor residente na Rua Engenheiro Assis Ribeiro, Marechal Hermes, comunica à coluna que nenhuma medida foi tomada ainda contra os caminhões carregados de ossos que estacionam, durante tôda a noite, em frente ao n.º 581 daquêle endereço.

Como se sabe, a ossaria procedente do matadouro exala um mau cheiro de embriagar até mesmo uma estátua.

POLICIAMENTO

Diretores da «SAMAG» — Sociedade Amigos de Maria da Graça —, solicitam policiamento efetivo para o bairro, estribando-se neste motivo dos mais justos: os ladrões voltaram à ativa.

Sugere a «SAMAG» o restabelecimento do pôsto de estacionamento da Radiopatrulha no cruzamento da Rua Feliciano de Aguiar com Conde de Azambuja.

SÊCA

Estão sem um pingo de água as torneiras da Rua Ferreira Chaves, Penha. Consoante o bilhete que temos em mãos, uma boa centena de reclamações já foram encaminhadas ao Departamento de Águas, sem nenhum resultado.

...e às vêzes É ATENDIDO

"JABORANDI"

Em resposta a uma nota de 11 do corrente, recebemos da Rio Light S.A.:

«... nenhuma anormalidade com o circuito de iluminação pública da Rua Jaborandi, Vicente de Carvalho, ocorreu nos últimos quinze dias. Para melhor verificação, enviamos uma turma ao local, que nada encontrou de anormal».

Prestigie as Sociedades Amigos dos Bairros

RECLAMAÇÕES, tel. 23-3939 (Departamento de Promoção, Av. Rio Branco, 25, s/207). Ouça de segunda a sábado, às 9,05, pela Mayrink Veiga a transmissão das notícias publicadas nesta secção as quais também remetidas as autoridades competentes.

Lembretes

1.º Páreo:
FAMA está «sobrando» nessa turma. E' a fôrça.
BÁRBARA deve melhorar de produção em pista leve.

2.º Páreo:
ORISSANGA reaparece em turma acessível. Deve vencer.
CLAVINA parece ser a maior adversária.

3.º Páreo:
CONCILIAÇAO venceu bem e pode repetir. Muita chance.
ZALA é a fôrça do páreo. Quase caiu outro dia.

4.º Páreo:
DELICATESSE volta bem e está amparada pelo retrospecto.
NIOTSY reaparece em forma e tem muitas possibilidades.

5.º Páreo:
EMÉRITA desceu de turma. Caso largue bem, pode vencer.
ILCA reaparece em forma e pode conseguir um placê.

6.º Páreo:
BONESSE reaparece de cura e pode vencer.
PATSY parece ser a maior adversária de Bonesse.

7.º Páreo:
IRAVANTE, bem conduzido, não deve perder.
EMBALADO pode formar a dupla ou mesmo vencer o páreo.

8.º Páreo:
PERSEUS é um dos melhores placês do páreo.
ZIL é o principal «inimigo» do pupilo de Jorge Morgado.

O Diário Carioca APONTA

Páreos		Duplas
1.º	Fama — Gringolette — Barbara	13
2.º	Orissanga — Clavina — Destinée	12
3.º	Zana — Exaltada — Conciliação	24
4.º	Delicatesse — Javaneza — Niotsy	14
5.º	Ilca — Emerita — Gaeta	13
6.º	Bonesse — Patsy — Thelma	13
7.º	Zum Zum Zum — Estrilo — Iravante	13
8.º	Ambar — Perseus — Arauá	13

DEFENDA-SE DO CÂNCER

SE VOCÊ É POBRE, ESTA NOTA VALE UMA CONSULTA GRATIS

ESTES SAO OS 7 SINAIS DE ALARMA

1 — Feridas que não cicatrizam, particularmente na língua, lábios ou bôca.
2 — Caroços, lombinhos ou zonas endurecidas sobretudo nos seios, língua e lábios.
3 — Perdas anormais ou irregulares de sangue por qualquer orifício do corpo.
4 — Alterações de côr ou tamanho em verrugas, pintas e sinais.
5 — Perturbações persistentes do estômago, principalmente má digestão e falta de apetite.
6 — Rouquidão permanente, tosse sem motivo aparente e dificuldade para engolir.
7 — Alterações ou anormalidades da função intestinal.

Organização Nacional São Vicente Contra o Câncer
Rua México, 41 — conjunto 1.402 — Tel.: 42-3463
O SEU AUXÍLIO É VALIOSO. O AUXÍLIO DE TODOS

FAMA EM PÁREO MAIS FRACO: FÔRÇA

Gaeta estréia com chance hoje: Gávea

Gaeta tem muita chance na sua estréia esta tarde no Hipódromo da Gávea.

Traz vitórias de São Vicente e encontra uma turma que regula com sua capacidade locomotora.

POSSIBILIDADES

Eis as possibilidades dos debutantes anotados hoje e amanhã em nosso campo de corridas.

THELMA — Irmão de Thais, Thebas, Thessalia e Thabea, muito preparada, tendo 85"2/5 com boa ação.

HIDALGA DE MADRID — 3.º produto de Atalaia por Tapajós em Figa, com exercícios regulares, o último em 88", os 1.300 sem apurar.

GAROTO — 1.º produto de Lulsiana, com vários exercícios tendo 82" os 1.200 sem agradar.

GAETA — Irmão de Prelude, com 2 vitórias em São Vicente, de onde chegou sábado. Nada fêz na Gávea.

MONTEI — Irmão de British Fury e British Glory, bem galopado. Passou os 1.000 em 68"2/5 com ação fraca.

MORUNGAVA — Irmão de Lingote, tendo alguns galopes regulares, o último em 69" sem apurar. Fêz 24" no apronto.

MELBA — Irmã de La Pompadour, com 68"2/5 bem, tendo vários trabalhos.

BAGRE — Irmã de Cris Craft, Rafal e Gualisca, bem galopada. Fêz os quilômetros em 73" sem obrigar.

APITO — 1.º produto de Ulípia, por Carujo, bem galopado. Fêz 68"3/5 bem.

SANDHURST — Ganhador em Cidade Jardim, onde corria com Kuskus, Oolic e Apolo. Na Gávea, há dias, tendo os 1.300 metros em 85"2/5 com boa ação.

(DRAGON BLANC E OFENSIVA)

VENDE-SE — ARKANSAS — masc. cast. 2 anos, nascido em 24-8-57 nos Haras Expedictos — S. José. Segurado por Cr$ 160 mil. Base: Cr$ 160 mil. Condições: Cr$ 100 mil à vista e quatro promissórias de Cr$ 15 mil. Tratar com o sr. Oscar Vareda, no "Boletim da Gávea" — Rua 7 de Setembro, 63, 11.º andar. Tel.: 32-0325 — Ver na Vila da Lagoa, n.º 7, nas cocheiras do senhor Oldemar Lopes.

CLINICA MEDICO-CIRURGICA DO
DR. AMÉRICO CAPARICA
Consultório: Rua Visconde do Rio Branco 31 (Elevador) — Telefone: 42-2056 — Diàriamente das 16 às 19 horas.
Residência: Rua Gonçalves Crespo, 366 (1.º andar) Apartamento n.º 201 — Telefone: 28-8263

Nossos informes para hoje

1.º Páreo — 1.000 metros — Cr$ 100.000,00 — Cr$ 30.000, e Cr$ 20.000,00 — Record: 56"4/5, R. Game — às 13,55 hs.

Animais — Jóqueis — Pêso		Possibilidades	Treinadores	Performances	Tempo
1—1 Fama, A. Bolino	54	Fôrça do páreo. Deve vencer	C. Pereira	3º de Faustina — Fateixa	1.000 63"1/5 GP
2 Graciette, L. Santos	54	Não gostamos. Cêdo ainda	S. Morales	Uº de Flicka — Gringolette	1.000 66"1/5 AP
2—3 Bárbara, M. Silva	54	Séria adversária. Bem na dupla	P. Morgado	5º de Faustina — Fateixa	1.000 63"1/5 GP
4 Ahman, W. Andrade	54	Por enquanto, nada	S. Freitas	Estreante	—
3—5 Gringolette, J. Portilho	54	Melhorou e pode ganhar. Azar	A. P. Silva	2º de Flicka — Quartola	1.000 66"1/5 AP
6 Morungava, H. Cunha	54	Vai aprender ainda. Nada	L. Tripodi	Estreante	—
4—7 Dauphine, A. Cardoso	54	Prejudicada na estréia. Azarão	G. Morgado	7º de Faustina — Fateixa	1.000 63"1/5 GP
8 Quartola, D. Moreno	54	Para um placê, pode ser	C. Ribeiro	3º de Flicka — Gringolette	1.000 66"1/5 AP

Nossa indicação — FAMA | Adversária — GRINGOLETTE | Bom azar — BARBARA

2.º Páreo — 1.500 metros — Cr$ 70.000,00 — Cr$ 21.000,00 e Cr$ 14.000,00 — Record: 91"4/5, Tirafogo — às 14,25 hs.

Animais — Jóqueis — Pêso		Possibilidades	Treinadores	Performances	Tempo
1—1 Orissanga, A. Ricardo	56	Volta na conta. Fôrça	J. Morgado	1º de Kabilda — Fortunata	1.300 82"3/g AL
2—2 Clavina, L. Santos	56	Cada vez melhor. Bem na dupla	C. Pereira	3º de Opaline — Lasiandra	1.400 93"2/5 AP
3 Samon, J. Barros	56	Azar tentador. Cuidado!	E. Cardoso	8º de Opaline — Lasiandra	1.400 93"2/5 AP
3—4 Destinée, G. Oliveira	56	Vem de cura. Turma fraca	E. Coutinho	7º de Louisiane — Joncia	1.300 82"3/g AL
5 Miralua, A. Cardoso	56	Matunguinha. Nada	S. Morales	6º de Ocara — Xama	1.500 97" AP
4—6 Xama, M. Coutinho	56	Melhorou algo. Azar	M. Canejo	4º de Opaline — Lasiandra	1.400 93"2/5 AP
7 Domani, Não corre	56	Não corre	A. Rosas	—	—

Nossa indicação — ORISSANGA | Adversária — CLAVINA | Bom azar — DESTINÉE

3.º Páreo — 1.300 metros — Cr$ 85.000,00 — Cr$ 25.500,00 e Cr$ 17.000,00 — Record: 79"2/5, Farinelli — às 14,55 hs.

Animais — Jóqueis — Pêso		Possibilidades	Treinadores	Performances	Tempo
1—1 Conciliação, M. Silva	55	Venceu bem. Pode repetir	P. Morgado	1º de Tarma — Ma Grise	1.400 92"2/5 AP
2 Iolo, I. Souza	55	Por enquanto, nada	M. Salles	4º de Vancouver — Jolie Fete	1.400 92"2/5 AP
2—3 Zala, J. Marchant	55	Pule tentadora. Gostamos	C. Cabral	1º de Conciliação — Ilca	1.200 77" AP
4 Diavolessa, L. Santos	55	Para uma dobrada, pode ser	A. Feijó	1º de Opaline — Lasiandra	1.400 93"2/5 AP
3—5 Piazza, L. Diaz	55	Venceu a trote. Pode ser	M. Sousa	1º de Padia — Intruja	1.600 105"1/5 AP
6 Intruja, J. Portilho	55	Ótimo azar. Placê dos melhores	A. Barbosa	3º de La Niegra — Vandale	1.300 83"2/5 AP
4—7 Cléa, A. Ricardo	55	Bem enturmada. Pule boa	L. Ferreira	9º de P. Negra — Náu	1.500 96"2/5 AP
8 Exaltada, A. Cardoso	55	Volta de cura. Turma acessível	R. Ferreira	8º de Ilustrada — Parla	1.600 104"2/5 AP
9 Palomita, D. P. Silva	55	Fraca. Por enquanto, nada	G. Ferreira	4º de C. Luna — Damigelle	1.800 117"2/5 AP

Nossa indicação — ZANA | Adversária — EXALTADA | Bom azar — CONCILIAÇAO

4.º Páreo — 1.300 metros — Cr$ 60.000,00 — Cr$ 18.000,00 e Cr$ 12.000,00 — Record: 79"2/5, Farinelli — às 15,30 hs.

Animais — Jóqueis — Pêso		Possibilidades	Treinadores	Performances	Tempo
1—1 Delicatesse, J. Baffica	52	Sempre competidora. Tinindo	W. Aliano	2º de Javaneza — Gualisca	1.400 88"2/5 AL
2 Ibitinga, I. Souza	52	Fraquinha. Nada	R. Carrapito	5º de Julinha — Virtude	1.400 88"2/5 AL
2—3 Niotsy, J. G. Silva	55	Volta bem. Pode ganhar	J. Morgado	3º de Régia — Delicatesse	1.400 88"2/5 AL
4 V. Benedita, A. Reis	55	Para uma dobrada, pode ser	S. d'Amore	8º de Caturrita — Maria Perigosa	1.400 104"2/5 AP
3—5 Gualisca, J. Tinoco	55	Páreo duro. Placê talvez	W. Pedersen	3º de Javaneza — Delicatesse	1.400 88"2/5 AL
6 Vaga, J. Marchant	55	Ainda bem. Pule boa	M. Almeida	1º de Javaneza — Delicatesse	1.400 88"2/5 AL
4—7 Javaneza, L. Santos	55	Deverá bem. Pode repetir	L. Tripodi	1º de Delicatesse — Gualisca	1.400 88"2/5 AL
8 Délfica, P. Fontoura	55	Na leve é mais difícil	M. Mendes	1º de Caturrita — Maria Perigosa	1.400 104"2/5 AP
9 Belcudinha, J. Queirós	55	Bom azar na pesada	E. Freitas	9º de Virago — Gravana	1.600 98"2/5 AP

Nossa indicação — DELICATESSE | Adversária — JAVANEZA | Bom azar — NIOTSY

5.º Páreo — 1.200 metros — Cr$ 80.000,00 — Cr$ 24.000,00 e Cr$ 16.000,00 — Record: 73"1/5, L'Amiral — às 16,00 hs.

Animais — Jóqueis — Pêso		Possibilidades	Treinadores	Performances	Tempo
1—1 Emérita, A. Bolino	55	Depende da partida	C. Pereira	7º de Elizabeth — Indômita	1.200 61" GP
2 [illegible], P. Fontoura	55	Volta melhor. Bom refôrço	W. Alves	2º de Estocada — Piazza	1.400 88" AL
2—2 Gaeta, L. Santos	55	Ganhou em S. Vicente. Rival	W. Pedersen	1º de Invidia — Inês (S. V.)	1.200 79" AL
3 Zula, A. Hodecker	55	Vem de bonito último.	W. Costa	7º de Colomba — Piazza	1.200 79"4/5 AP
3—4 Ilca, D. P. Silva	55	Cada vez melhor. Inimiga	M. Araújo	1º de Conciliação — Ilca	1.200 77" AP
5 [illegible], M. Silva	55	[illegible]	J. Mesquita	3º de Zana — Conciliação	1.200 77" AP
6 Ibrapuanga, G. Queirós	55	Por enquanto, nada	M. Gomes	3º de Elizabeth — Indômita	1.400 91" AU
4—7 H. Madrid, I. Souza	55	Muito falada. Adversária	R. Carrapito	Estreante	—
8 Eboli, A. Ricardo	55	Ligeira e frouxa. Azarão	F. Schneider	6º de Conciliação — Tarma	1.400 92"2/5 AP
9 Evelina, G. Oliveira	55	Fraca, ainda. Não gostamos	E. Coutinho	8º de Estocada — Piazza	1.400 88" AL

Nossa indicação — ILCA | Adversária — EMERITA | Bom azar — GAETA

6.º Páreo — 1.200 metros — Cr$ 80.000,00 — Cr$ 24.000,00 e Cr$ 16.000,00 — Record: 73"1/5, L'Amiral — às 16,30 hs. (BETTING)

Animais — Jóqueis — Pêso		Possibilidades	Treinadores	Performances	Tempo
1—1 Bonesse, W. Andrade	55	Volta de cura. Pode ser	A. Araújo	3º de Frauta — Zunga	1.000 60"2/5 GP
2 Vandale, L. Santos	55	Cada vez correndo mais	R. Morgado	3º de Curiaca — La Niegra	1.400 93" AP
2—3 Thelma, L. Diaz	55	Muito falada. Rival	M. Sousa	Estreante	—
4 Pena Branca, J. G. Silva	55	Baleada. Não gostamos	T. Garcia	1º de Conciliação — Tarma	1.400 92"2/5 AP
3—5 Patsy, A. Marçal	55	Turma camarada. Fôrça	L. Ferreira	3º de Martinezia — Parla	1.300 82"2/5 AL
6 Maba, A. Ricardo	55	Reaparece com possibilidades	A. Barbosa	5º de Zarza — Vendange	1.200 77"1/5 AP
7 Florabela, L. Souza	55	Volta mal. Não gostamos	M. Barbosa	4º de Medinila — Vancouver	1.300 79"2/5 AP
4—8 Piarette, J. Marchant	55	Vai correr melhor. Azar tentador	J. Borges	9º de Colomba — Piazza	1.200 82"2/5 AP
9 Ma Grise, P. Fontoura	55	Ligeira e frouxa. Placê talvez	G. Ferreira	2º de Tarma — Conciliação	1.400 92"2/5 AP
10 Promessa, A. Nahid	55	É muito ruim. Nada	H. Costa	1º de Piazza — La Niegra	1.400 93" AP

Nossa indicação — BONESSE | Adversária — PATSY | Bom azar — THELMA

7.º Páreo — 1.300 metros — Cr$ 85.000,00 — Cr$ 25.500,00 e Cr$ 17.000,00 — Record: 79"2/5, Farinelli — às 17,05 hs.

Animais — Jóqueis — Pêso		Possibilidades	Treinadores	Performances	Tempo
1—1 Estrilo, A. Bolino	55	Boa indicação. Candidato	C. Pereira	1º de Zambi — Orvalheiro	1.300 83" AP
2 Dengo, D. Moreno	55	Fraco para a turma	W. Alves	5º de L. Sertão — Estilhaço	1.500 97"4/5 AP
2—3 Iravante, J. G. Silva	55	Volta melhor. Bom azar	R. Morgado	1º de L. Sertão — Estilhaço	1.500 97"4/5 AP
4 N. Prince, I. Souza	55	[illegible]	W. Costa	1º de Bôreas — Dinar	1.300 82"3/5 AL
3—5 Dinar, M. Silva	55	Sério rival. Pode até ganhar	A. Araújo	4º de Volpi — Expresso	1.300 85" AP
6 Zunzum, J. Marchant	55	Melhorou. Vai ganhar	M. Almeida	1º de Valparaíso — Guerrilheiro	1.400 88"3/5 AP
7 Montecerlo, H. Cunha	55	Azar discreto. Pule elevada	L. Tripodi	4º de Robie Tender	1.400 87"2/5 AP
4—8 Embalado, A. Marçal	55	Qualquer dia, ganha. Azar	O. Coutinho	1º de Vizir — F. Jealous	1.400 78"3/5 AL
" Manhusso, M. Henrique	55	Nada	M. Mendes	1º de Valparaíso — Zezinho	1.300 82"3/5 AL
9 Moju, J. Marinho	55	Nada	E. Pereira	1º de Epsom — Czar	1.300 82"3/5 AL

Nossa indicação — ZUNZUM | Adversária — ESTRILO | Bom azar — IRAVANTE

8.º Páreo — 1.200 metros — Cr$ 80.000,00 — Cr$ 24.000,00 e Cr$ 16.000,00 — Record: 73"1/5, L'Amiral — às 17,40 hs.

Animais — Jóqueis — Pêso		Possibilidades	Treinadores	Performances	Tempo
1—1 Perseus, A. Ricardo	55	Agora é inimigo	J. Morgado	4º de Iravante — Labatout	1.500 94"2/5 AL
2 Quejando, P. Fontoura	55	Na leve, pode ser	M. Mendes	1º de Zunzum — Valparaíso	1.400 78"3/5 AP
" Verdun, M. Silva	55	Bom refôrço. Tinindo	M. Mendes	5º de Vietman — Zagal	1.200 76" AM
2—3 Xilé, J. Marchant	55	Cada vez melhor. Placê	J. Mesquita	1º de Vizir — Zagal	1.200 72" AP
" Zum co, J. Ramos	55	Turma fraca. Pule boa	R. Morgado	3º de Vizir — F. Jealous	1.400 98"3/5 AP
4 Gardio, J. Lopes	55	Melhorou muito. Cuidado	J. W. Viana	Estreante	—
3—5 Araucá, J. Tinoco	55	Ótimo azar. Fôrça	O. Lopes	2º de E. de D'Or — M. do Norte	1.200 75"4/5 AL
6 Ambar, J. Portilho	55	Matunguinho. Nada	R. Morgado	4º de Zunzum — Valparaíso	1.400 92" AP
7 Flor Jet, L. Santos	55	Correu mal. Nada	E. Freitas	3º de Vizir — F. Jealous	1.400 92" AP
4—8 Zil, M. Henrique	55	Ótimo azar. Rival	E. Freitas	3º de Zunzum — Valparaíso	1.400 88"4/5 AM
9 Banquete, D. Moreno	55	Ladrão de trabalhos	R. Freitas	8º de Zumzum — Tivoli	1.200 92" AP
10 Flor do Norte, P. Labre	55	Fantasma	M. Santos	9º de Zunzum — Valparaíso	1.400 78"3/5 AP

Nossa indicação — AMBAR | Adversário — PARSEUS | Bom azar — ARAUA'

Montarias de amanhã e corrida de 5a. feira

CORRIDA DE DOMINGO

1º Páreo — às 13,55 — 1.000 metros — Cr$ 100.000,00.

	Ks
1—1 Quelucia, A. Ricardo	54
2 Yaiúne, F. G. Silva	54
2—3 Aguia, A. Marçal	54
4 Foca, D. P. Silva	54
3—5 Bagarre, J. Portilho	54
6 Melba, A. G. Silva	54
4—7 Montei, A. Bolino	54
8 Cartagena, C. Dias	54

2º Páreo — às 14,25 — 1.000 metros — Cr$ 100.000,00.

	Ks
1—1 Revide, M. Silva	54
2 G. Wind, D. Moreira	54
2—3 Espanhol, A. Ricardo	54
" Caminito, J. G. Silva	54
3—4 Cervo, A. Reis	54
5 Garay, J. Portilho	54
4—6 Apito, W. Andrade	54
7 Fascal, D. P. Silva	54

3º Páreo — às 14,55 — 1.300 metros — Cr$ 60.000,00. — (Areia).

	Ks
1—1 Kermann, A. Barroso	52
2—2 Bioão, A. Santos	54
3—3 Ensueño, M. Silva	52
4 Troxéba, J. Vieira	50
4—5 Narcissus, A. G. Silva	52
6 Tampico, L. Santos	50

4º Páreo — às 15,30 — 1.300 metros — Cr$ 85.000,00. — (Areia)

	Ks
1—1 Foolish, H. Cunha	55
2 Bronzeado, A. Santos	55
2—3 Estilhaço, D. Moreira	55
4 B. de Bico, J. F. Santos	55
3—5 Mj. Branco, W. Andrade	55
6 Muscari, A. Ricardo	55
4—7 L. Diamante, J. G. Silva	55
8 Lyrnos, M. Henrique	55
9 Imanado, A. G. Silva	55

5º Páreo — às 16 horas — 1.400 metros — Cr$ 90.000,00. — (Areia)

	Ks
1—1 Talon, L. Diaz	55
2—2 Mercúrio, W. Andrade	55
3 Daman, A. Ricardo	55
3—4 Zimbo, J. Marchant	55
" Zazo, J. Ramos	55
4—5 Bóreas, L. Rigoni	55
6 Czar, M. Silva	55

6º Páreo — às 16,30 — 1.000 metros (Grande Prêmio Cordeiro da Graça) — Cr$ 300.000,00. (Betting)

	Ks
1—1 Clareira, A. Ricardo	57
2 Floramour, A. Reis	54
" Zezé, I. Souza	57
2—3 Excêntrica, J. Tinoco	54
" Emoción, L. Rigoni	57
4 Zafira, J. Marchant	54
3—5 Tzarina, M. Silva	57
" Vancouver, J. G. Silva	54
6 Ilustrada, A. G. Silva	54
4—7 Elizabeth, P. Fontoura	54
8 Orange, A. Santos	57
9 Joncia, L. Santos	57

7º Páreo — às 17,05 — 1.600 metros — Cr$ 120.000,00. (Betting) (Handicap Especial)

	Ks
1—1 Sisamo, J. Portilho	58
2 Açoriano, P. Fontoura	50
2—3 Orenoco, J. Tinoco	54
4 Might, J. Baffica	50
5 Cotoxó, A. G. Silva	50
3—6 Zum-Zum-Zum, A. Santos	62
7 Zangado, A. Santos	50
8 Rugendas, L. Rodrigues	50
4—9 Montehostil, A. Hodecker	50
10 Pernot, L. Santos	51
11 Voluntarioso, H. Cunha	50

8º Páreo — às 17,40 — 1.300 metros Cr$ — 60.000,00. (Betting)

	Ks
1—1 Urco, J. Marchant	58
2 Cascador, J. Ramos	52
3 B. d'Or, J. Silva	50
2—4 Brachetto, W. Andrade	58
5 Iskauder, Não corre	54
6 Chileno, A. Ricardo	54
3—7 Jangal, A. Santos	54
8 Tristão, J. G. Silva	58
9 Jack Fruit, J. Graça	58
10 Banjo, P. Fontoura	60
4-11 Sandhurst, M. Silva	56
12 El Rayo, J. Baffica	60
13 Califfo, H. Cunha	50
14 Usto, J. Santos	50

CORRIDA DE QUINTA-FEIRA

1.º Páreo — às 13,55 horas — 1.600 metros — Cr$ 60.000,00.

	Ks.
1—1 Alambre	60
2 Gudrum	58
2—3 Hermito	58
4 Jebeil	54
3—5 Pernambuco	54
6 Juar	54
7 Balonês	52
4—8 Autêntico	56
9 Boulevard d'Or	54
10 Typhoon the Second	58

2.º Páreo — às 14,25 horas — 1.600 metros — Cr$ 60.000,00.

	Ks.
1—1 Guarixó	56
2 Titan	56
2—3 Janjak	60
" Garrafão	56
4 Ciúme	60
3—5 Arrebitado	65
" Emok	50
6 Cruz de Acero	50
4—7 Bourgogne	60
8 Ichabô	60
9 Gato Lindo	56

3.º Páreo — às 14,55 horas — 1.300 metros — Cr$ 70.0000,00.

	Ks.
1—1 Mitsouko	56
2 Mirabeau	56
2—3 My Sing	56
4 Lapidário	56
3—5 Sputnik	56
6 Carroussel	56
4—7 Duraznito	56
8 Bugre	56
9 Baghari	56

4.º Páreo — às 15,30 horas — 1.800 metros — Cr$ 70.000,00.

	Ks.
1—1 Dragonet	54
2 Numantino	50
2—3 Xiu	54
4 Tabac Blond	50
3—5 Ditirambo	54
6 Ranai	58
4—7 Cylon	54
" Cibi	50
8 Desemido	54

5.º Páreo — às 16,00 horas — 1.300 metros — Cr$ 60.000,00.

	Ks.
1—1 Greiúna	56
2 Betty	56
3 Kovidara	54
2— Terpsicore	60
5 Jane	54
6 Bobinha	50
3—7 Alentejana	54
8 Talulah	50
9 Vac	56
4-10 Virago	50
11 Odysséia	52
12 Keniata	60

6.º Páreo — às 16,30 horas — .300 metros — Cr$ 60.000,00 — (Betting).

	Ks.
1—1 Chianti	60
2 Saravando	54
3 Parbleu	52
4 Sahid	50
2—5 Continental	60
6 Titânico	50
7 Clorindo	58
8 Namur	56
3—9 Guarda	58
" Grave	54
" Crecy	60
10 Cavaliere	52
4-11 Vingo	54
12 Troxéba	60
13 Tisnado	54
14 Avilar	50
15 Nat King Cole	50

7.º Páreo — às 17,05 horas — 1.400 metros — Cr$ 70.000,00 — (Betting).

	Ks.
1—1 Jumba	56
" Afamada	56
2—2 Dudka	56
3 Vereda Tropical	56
4 Only You	56
3—5 Orimã	56
6 Agartha	56
7 Lupang a	56
4—8 My Fair Lady	56
9 Didática	56
10 Kabilda	56

8.º Páreo — às 17,40 horas — 1.400 metros — Cr$ 70.000,00 — (Betting).

	Ks.
1—1 Cuauhtemoc	56
2 Lunero	56
2—3 Comanche	56
4 Fujikura	56
5 Edil	56
3—6 Leafless	56
7 True Love	56
8 Saint Emilion	56
4—9 Dórico	56
10 Lôbo	56
11 Divinium	56

CONCURSO ACUMULADO

Está acumulado para a reunião de amanhã, domingo, dia 20, o Concurso de 7 (sete) pontos, na importância de Cr$231.466,00.

A filha de Portoire aprontou 21" nos 360

A potranca Fama — embora perdedora — estreou no Grande Prêmio "Remonta do Exército" e sua atuação não poderia ter sido mais feliz, uma vez que arrematou em terceiro lugar para a companheira Faustina, perdendo o segundo pôsto no "photochart" para a competidora Fateixa.

A "pintosa" filha de Kameran Kan e Portoire reaparece esta tarde no primeiro páreo do programa, devendo obter de saída a sua primeira vitória, já que adquiriu o necessário aguerrimento.

"TININDO"

Fama retorna em boas condições, conforme deixou transparecer no apronto de quinta-feira última, ocasião em que passou a distância de 360 metros em 21" na pista de areia, que ainda se achava bastante pesada. Suas principais "inimigas" devem ser Bárbara e Gringolette. Aquela "debutou" no "Remonta do Exército", finalizando no quinto lugar, após um percurso desfavorável. Deve melhorar de produção no compromisso de hoje, principalmente no caso de a corrida se realizar na pista de grama leve. E Gringolette correu bastante na estréia, quando escoltou a favorita FLICKA após correr durante quase todo o percurso da prova na pior parte da pista, ou seja no "atoleiro" junto à cêrca interna. Agora, em raia normal, a irmã de Canotier deverá melhorar de produção, sendo, por isso, um dos azares tentadores do páreo.

"MIRO"

Claudemiro Pereira, treinador da potranca Fama. Esta defensora do "stud" Ipiranga é a fôrça do páreo inicial da corrida desta tarde

MARIA ESTER VENCEU DE 6x0 E 6x0

BARRANQUILLA, Colômbia, 18 — (UPI-DC) — A estrêla brasileira Maria Ester Bueno derrotou a excelente tenista mexicana Roa Maria Reyes por 6-0 e 6-0, no encontro desta tarde pela semi-final de individuais do torneio internacional que se realiza nesta cidade.

Na outra semi-final, An Haydon, da Grã-Bretanha, derrotou a norte-americana Darlene Hard por 7-5 e 6-1.

FRIBURGO RECEBERÁ TRICOLOR

NITERÓI (Da sucursal do DC) — A cidade de Friburgo receberá, amanhã, a visita de um quadro misto do Fluminense F. C., campeão carioca de 1959, que deverá enfrentar o selecionado local. Da equipe participarão, entre outros, os campeões Telê, Altair e Escurinho.

A Liga Friburguense entrou em entendimentos com os diretores do Taubaté, dessa cidade paulista, a fim de promover uma exibição de sua equipe na cidade, no dia 3 de abril, também contra o selecionado local.

NAUTICO QUER CLÓVIS

RECIFE, 18 (SP-DC) — Nestes últimos dias da semana, surgiu uma notícia que revolucionou os círculos esportivos locais, e que diz respeito ao interêsse demonstrado pelo Náutico Capibaribe, no concurso do centro-médio coral, Clóvis, que veio do futebol carioca e se constitui em figura de destaque no onze comandado por Ricardo Magalhães, além de se sagrar vice-campeão brasileiro, no último certame da CBD. Um prócer "timbu", inclusive, já se dirigiu, para as sondagens, aos próceres do Arruda. Podemos informar, que o Santa Cruz não colocará obstáculos para a venda do jogador, porém fixou seu passe em 1 milhão e 500 mil cruzeiros. Facilitam, contudo, o pagamento, que poderá ser de acôrdo com as possibilidades do interessad.

OLARIA EM ILHÉUS

SALVADOR, 18 (SP-DC) — Está sendo esperada amanhã pela manhã nesta capital, a delegação do Olaria, do Rio de Janeiro, que deverá iniciar amanhã mesmo, sua temporada de jogos pelos gramados do Norte e Nordeste, estreando na cidade baiana de Ilhéus, contra a representação do Colo-Colo, local. A primeira apresentação do clube guanabarino está sendo esperada com vivo interêsse pelos aficionados interioranos.

LICEU IMPÉRIO
ENSINA-SE CORTE E COSTURA
CONFECÇAO DE CINTOS PLISSADOS
ACEITAM-SE ENCOMENDAS DE MOLDES
Largo de São Francisco, 26 - 12.º and. - Grupo 1220
Ed. Patriarca — Tel. 43-4284
das 15 às 17 horas

RAIOS X Dr. Victor Côrtes
Exames radiológicos em residências
TOMOGRAFIAS
Diàriamente das 8 às 11 e das 14 às 17 horas
RUA ARAÚJO PÔRTO ALEGRE, 70
9.º andar — Tel.: 22-5330

em ônibus confortaveis
30 viagens por dia
RIO-FRIBURGO-RIO
estrada pavimentada
Conexões para Bom Jardim - Cordeiro - Cantagalo - Duas Barras - Macuco - Madalena - e outras localidades do interior.
PARTIDA A TODA HORA
VIAÇÃO FRIBURGUENSE S. A.
Estação Mariano Procópio - Guichet 12 - Praça Mauá
Telefones: - 43-3130 - 43-5855

Instituto de Aposentadoria e Pensões dos Empregados em Transportes e Cargas

EDITAL DE CONCORRÊNCIA PÚBLICA 3 E 4/60

AVISO AOS INTERESSADOS

Chama-se a atenção dos interessados para os Editais de Concorrências Públicas ns. 3 e 4/60, publicados no "Diário Oficial" — Seção I, Parte II — de 12/3/60, pág. 911. As referidas concorrências realizar-se-ão nos dias 30 e 31 do mês em curso, às 14 e 15 horas, respectivamente, na Divisão do Material, na Av. Graça Aranha, 35, 2.º andar, onde os interessados poderão obter maiores esclarecimentos.

EMPRÊSA SÃO CRISTÓVÃO
LINHA DIRETA
RIO A POÇOS DE CALDAS
(M. GERAIS)
Diàriamente às 6 horas — Int. Guichê 22
Estação Rodoviária Mariano Procópio
ÔNIBUS LUXUOSOS — RAPIDEZ — SEGURANÇA E CONFÔRTO

Palmeiras estréia hoje contra o Flamengo

Escaladas e Excursões

É a seguinte a programação dos clubes excursionistas para êste fim de semana:

HOJE

Exposição Fotográfica de Excursionismo — Encerramento, às 22 horas, no salão do Grêmio Social de Anchieta. Esta Exposição foi inaugurada, sábado, com a presença de numerosos sócios e convidados. Falaram o presidente Bruno Machullis, a assistente do Setor Cultural, Marilda Emmanuel Novais e um representante da União Brasileira de Excursionismo.

Foi decretada a colaboração do "lagartixa-mirim" Valterlino Ferreira dos Santos, Renato José Sobral Pinto, diretor-fotográfico do Clube Excursionista Rio de Janeiro, Novacap, Petrobrás, IBGE, Mesbla e Departamento Fotográfico do Centro dos Excursionistas. Sobral Pinto expõe 50 fotos de Montanhismo e Excursionismo, em prêto e branco e coloridas.

Durante a cerimônia inaugural, tocou a Banda do 3º B. I. da Polícia Militar, sob a regência do tenente Arion Neiva, e por cortesia do comandante da corporação, coronel Anfrísio Rocha de Lima. Na organização da apreciada mostra artística colaboraram todos os dirigentes do Grêmio Social de Anchieta: Bruno Machullis, Júlio Vieira Filho, Manuel Lopes, Edinir Alves, Lises Melgaço, Antônio Ferreira Dias, Alfredo dos Santos, Roberto Amaral, diretor-cultural e sua assistente, Marilda Emmanuel Novais. Bela exposição.

— Às 20 horas, de hoje, no palco da Imprensa Nacional (Avenida Rodrigues Alves) o Grupo Lítero-Teatral "Artur Azevedo", do Centro Excursionista Guanabara, encenará a peça "Deu Freud Contra", de Silveira Sampaio. Convites: 38-4688.

— Agulhinha do Inhangá (Copacabana), pelo Grupo Excursionista Pedra da Gávea, com o guia Alfredo Henninger.

— Hoje, 27º aniversário do Clube Excursionista Ramos. Tel.: 30-2427.

HOJE E AMANHÃ

Morro Cavalo Branco (acampamento), guia Gunther Buchbeister e Pedra da Gávea, guia Jessé Ferreira — do Centro dos Excursionistas; Pedra do Retiro, guia Pedro Eros, do Centro Excursionista Petropolitano.

AMANHÃ

— **Floresta e Grutas da Tijuca** — Guias da União Brasileira de Excursionismo, Fundação Brasileira para a Conservação da Natureza, Grupo Rádio-ginasta Saúde e Alegria e Clube dos Jardinistas. Excursão recomendada a tôdas as pessoas crianças, jovens e adultos. Guias e explicadores do Clube Excursionista Light e C. E. Guanabara.

Informações pelos telefones: 58-7793, 38-4688 e 29-6601. Encontro, amanhã, às 8 horas, no Jardim da Praça Afonso Vizeu (Alto da Boa Vista).

— Serrilha do Papagaio, guia Alfredo Maciel; Praia de Joatinga, guia Valter Quintas; Praia de Muriqui ou Ibicuí, guia Jorge Speciale (52-7974), do Centro dos Excursionistas; Chaminé "Galloti" (alunos da Escola de Guias); Morro da Cocanha, pelo Clube Excursionista Rio de Janeiro;

(Conclui na 7ª pág.)

Hoje desfile das estrêlas de volibol

As "estrêlas" do volibol desfilarão hoje a partir de 17 horas no ginásio do Clube Municipal (R. Hadock Lobo) quando disputarão o Torneio Início do Campeonato Carioca. Intervém os sextetos do Flamengo, Fluminense, Tijuca, América e Botafogo, com a dupla Fla-Flu colada como favorita.

Dando um cunho mais atraente ao espetáculo a FMV concederá um troféu a representação que melhor se apresentar no desfile, considerando-se os quesitos de garbo uniforme, porta-bandeira e apresentação pessoal.

OS JOGOS

A programação é a seguinte:
1.º jôgo — às 17 horas — Flamengo x Fluminense.
2.º jôgo — Tijuca T. C. x América.
3.º jôgo — Botafogo x Vencedor do 1.º jôgo.
4.º jôgo — Final — Vencedor do 2.º x Vencedor do 3.º jôgo.

PASSANDO BEM

O jogador Zagalo está internado em sua casa em virtude do choque com o zagueiro Jorge, do América, no jôgo de quinta-feira última. Zagalo sofreu traumatismo da clavícula e está passando bem

O GRANDE PERIGO

Julinho, o maior ponteiro do Brasil, é a grande ameaça para o quadro rubronegro

Campeão paulista é o favorito do jôgo

O Palmeiras, campeão paulista de 1959, estreará hoje no "Rio-São Paulo" enfrentando no Pacaembu, à noite, a equipe do Flamengo que se apresentará desfalcada de Dida e Joubert

A apresentação do Palmeiras está despertando grande interêsse na capital paulista, já que o time de Julinho desde a goleada imposta ao Independiente, de Buenos Aires há 15 dias, ainda não voltou a jogar no Pacaembu.

FLAMENGO

Os dirigentes flamenguistas esperam que o time consiga reeditar hoje a sua atuação de quarta-feira à noite contra o Coríntians, quando o time estêve regularmente bom. Os desfalques de Joubert e Dida não deverão alterar a estrutura do time, pois já não participaram do último encontro.

O quarteto defensivo do Flamengo é regularmente bom, embora alguns dos seus jogadores, como Jadir, estejam fora de forma. O zagueiro Bolero atua do mesmo estilo que Joubert, não lhe sendo inferior técnicamente.

O PONTO FRACO

No centro do campo é que está o ponto fraco do quadro dirigido por Modesto Bria. Desamparado, já que Carlinhos pouco lhe auxilia o meia Moacir está longe de ser aquele do Rio-São Paulo do ano passado. Mesmo assim é um bom jogador e poderá, se ajudado, armar o time rubronegro.

Quanto à linha do Flamengo, o único jogador que está em forma é o centro-avante Henrique. Aliás, à ausência do comandante se deve atribuir a fraca performance do quinteto contra a Portuguêsa de Desportos, domingo último. Os outros, Adalberto, Luís Carlos e Babá, não atravessam boa forma, sendo que o primeiro relativamente ‹inexperiente›.

PALMEIRAS

Após a conquista do título de campeão paulista de 1959 o Palmeiras realizou rápida excursão pelas Américas, obtendo resultados regulares. Seu reaparecimento se deu contra o Independiente, de Buenos Aires, a quem goleou.

O treinador Osvaldo Brandão acredita que uma grande exibição de sua equipe, frisando que valores não lhe faltam. O Palmeiras de certa forma foi favorecido pela tabela do Rio-São Paulo, que lhe concedeu maior tempo para o preparo de seu quadro.

O ponto alto do time bandeirante é a sua linha, agora formada por Julinho, Romeiro, Valter Prado, Chinezinho e Cruz, que se estiver num dia pelo menos regular deverá transpor fàcilmente a defensiva flamenguista.

A retaguarda do clube paulista não é má, embora não seja das melhores. O goleiro Valdir estêve bem nos jogos da decisão com o Santos, mas há dias em que é fraquíssimo. Dos defensores o melhor é o médio Aldemar e o volante Zèquinha.

QUADROS

São os seguintes os quadros para o jôgo de hoje:

FLAMENGO — Mauro; Bolero, Conolilo, Jadir e Jordan; Carlinhos e Moacir; Luís Carlos, Adalberto, Henrique e Babá.

PALMEIRAS — Valdir; Djalma Santos, Valdemar, Aldemar e Ivan; Zèquinha e Chinezinho; Julinho, Valter Prado, Romeiro e Cruz.

O juiz será o sr. Alberto da Gama Malcher.

O MELHOR DA DEFESA

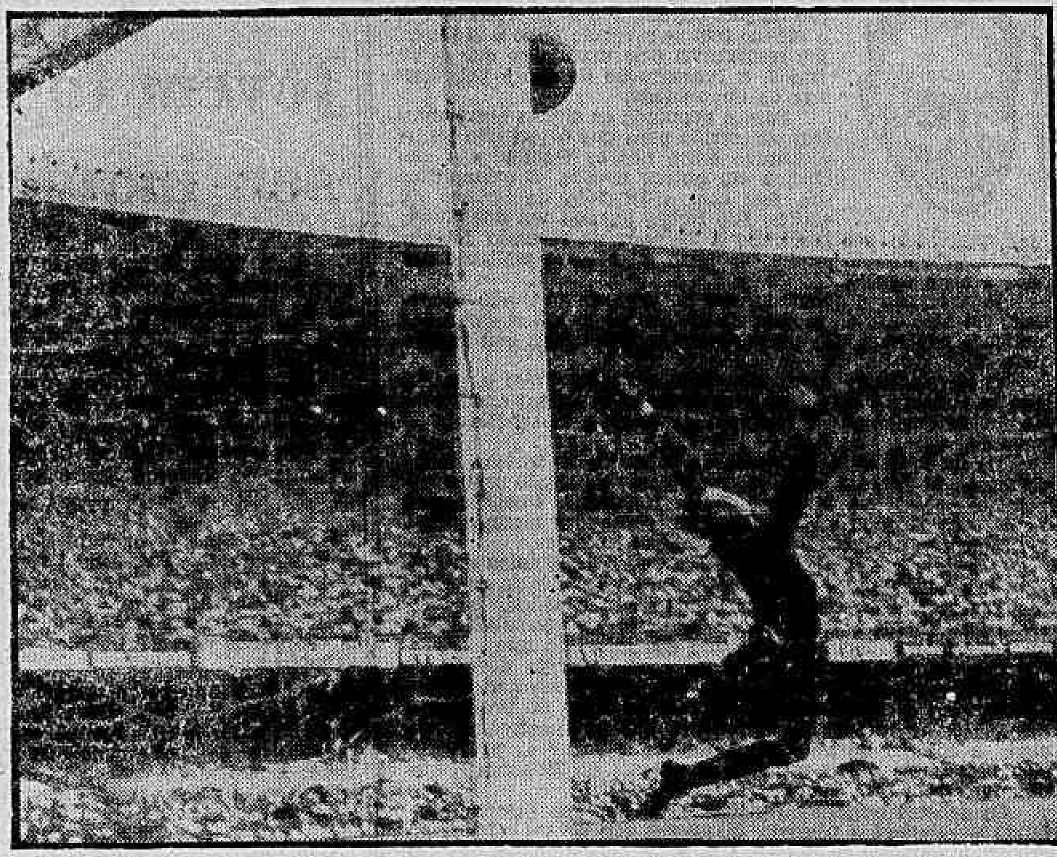

O goleiro Mauro é o melhor da defesa do Flamengo e a grande esperança dos torcedores flamenguistas para o jôgo de hoje

Babá será testado antes do jôgo de hoje à noite

Sòmente hoje pela manhã é que o treinador Modesto Bria poderá saber se contará com o concurso do ponteiro esquerdo Babá, que se encontra contundido na perna esquerda.

O médico do Flamengo, dr. Pelosi, acredita que o jogador se recupere a tempo de participar do encontro de amanhã, à noite, pois o ponteiro vem demonstrando sensíveis melhoras.

INDIVIDUAL

Ontem os jogadores do Flamengo exercitaram-se individualmente no campo da Portuguêsa de Desportos. Os rubronegros tiveram ligeiro contato com a bola, mas a rigor sòmente o arqueiro Mauro é que foi empenhado.

Caso Babá não possa atuar entrará em seu lugar Othon, havendo algumas possibilidades para o aproveitamento de Roberto. Contudo, Bria espera contar com o ponteiro esquerdo da seleção carioca.

Deve chegar hoje o emissário do Boca

Os dirigentes do Botafogo aguardam para hoje a chegada de um emissário do Boca Juniors, clube que está interessado em contratar o centroavante Paulinho, havendo oferecido Cr$ 5 milhões pelo passe.

Oficialmente o Botafogo desconhece êste interêsse, pois a proposta feita pelo clube argentino lhe foi comunicada pelo próprio jogador.

VENDERÁ

É quase certo que o Botafogo venha a vender o centroavante ao Boca Júniors, pois possui em sua reserva elementos de categoria como são China e Amoroso. O ex-treinador do clube, João Saldanha, sempre acreditou nas possibilidades de China vir a ser o titular da equipe.

Teste para Alá a reforma de Belini

O vice-presidente de futebol do Vasco, sr. Antenor Martins, reiniciará hoje, quando do treino coletivo, as conversações para a reforma dos contratos dos jogadores Belini, Almir e Delém.

O único que não irá criar obstáculos para a renovação é o centroavante gaúcho, devendo assinar novo compromisso por Cr$ 25 mil mensais. O salário de Delém era de Cr$ 12 mil mensais.

SEM CLIMA

Dos três o mais difícil de reformar contrato com o clube é o meia direita Almir, para quem — segundo alguns conselheiros — não existe mais ambiente no Vasco. A intransigência do jogador em não seguir com a delegação vascaína que atuou nas Américas caso não renovasse seu contrato incompatibilizou-o com a nova direção.

O próprio jogador já não acredita mais na possibilidade de vir a renovar seu compromisso com o Vasco, limitando-se a aguardar as negociações entre Belini e o clube.

ENCRUZILHADA

A reforma do contrato de Belini com o Vasco continua em ponto morto apesar das inúmeras conversações já havidas. O jogador permanece firme nos Cr$ 100 mil mensais entre luvas e ordenados enquanto o Vasco não chega nem aos Cr$ 80 mil.

Se o sr. Antenor Martins conseguir induzir o jogador a renovar de acôrdo com as pretensões do clube firmará a posição da nova diretoria. Se aceitar as exigências de Belini terá de atender às de outros jogadores. Se vender Belini a oposição ao novo presidente — até agora de pouca importância — se tornará poderosa.

A reforma do contrato de Belini é um verdadeiro nó gordio.

O NÓ GORDIO

A reforma do contrato de Belini é o primeiro grande problema do presidente Alá Batista

Madureira contra o Taubaté

O Madureira enfrentará hoje, em Conselheiro Galvão, a partir das 16 horas, em partida amistosa, o quadro do Taubaté, da cidade paulista do mesmo nome.

Na primeira partida entre os dois quadros, realizada em Taubaté, o quadro paulista derrotou os comandados de Lourival Lourenzi por 3x0. No jôgo de hoje, em Madureira, serão cobrados os seguintes ingressos: arquibancadas e gerais 50 cruzeiros, cadeiras 100 cruzeiros e militares 20 cruzeiros.

O Madureira terá no compromisso de hoje frente o Taubaté, uma prova de fogo para testar o time para a temporada à Europa que será iniciada no próximo dia 26 do corrente.

O técnico Lourival Lourenzi realizou na manhã de ontem rápido treino de dois toques, ocasião em que fêz várias observações no time que pretende lançar contra o Taubaté. O técnico do Madureira não quis revelar a formação que entrará em campo contra o Taubaté, declarando que a escalação será somente conhecida antes do jôgo.

CHEGOU

A delegação do Taubaté chegou ontem pela manhã ao Rio ficando hospedada no Hotel Mem de Sá. Ainda na manhã de ontem, os jogadores fizeram leve individual no estádio do América, à Rua Campos Sales.

"Botafogo é time sem linha"

O treinador Alfredo Ramos, do Coríntians, declarou em S. Paulo que não gostou da primeira apresentação do time do Botafogo, pela lhe falta maior penetração da ofensiva.

O técnico do Coríntians, que assistiu ao jôgo Botafogo x América, também não achou «muito boa» a atuação do centroavante Paulinho, que é "sempre" prendendo por seu clube. Para êle, o melhor do jôgo foi o bloqueio da defensiva americana.

Temendo ser goleado Flu fará voltar os ausentes

O dr. Nilton Pais Barrêto, médico do Fluminense, testará hoje de manhã o zagueiro Pinheiro e o centroavante Valdo, a fim de ver se os dois poderão reaparecer contra o São Paulo.

Devido ao modo pelo qual se comportaram durante o individual de ontem, acredita o médico tricolor que ambos estarão em condições de jôgo para amanhã.

DERROTA

Falando ràpidamente aos jogadores tricolores antes do treino individual de ontem, Zezé Moreira afirmou que a derrota por 5x1 ante a Ferroviária de Araraquara constituia uma surprêsa, mas que o futebol está repleto delas. Acentuou também que os jogadores campeões cariocas não se podem deixar abater por um resultado adverso.

O ânimo dos jogadores é muito bom e muitos dêles estão se divertindo a custa da derrota. Há quem diga que o goleiro Castilho engoliu o estoque de gols de dois meses e que por isto a defesa não deixará passar mais bolas durante o campeonato Rio-São Paulo.

MESMO TIME

Dependendo dos resultados dos testes a que serão submetidos hoje pela manhã, Pinheiro e Valdo, o treinador Zezé Moreira escalará para enfrentar o São Paulo amanhã, no Maracanã, o mesmo time que se sagrou campeão carioca de 1959, ou seja:

Castilho; Jair Marinho, Pinheiro, Clóvis e Altair; Edmilson e Paulinho; Maurinho, Valdo, Telê e Escurinho.

RETORNA

Telê deverá retornar ao time do Fluminense

PORTUGUÊSA CARIOCA EXIBE-SE HOJE EM MINAS

BELO HORIZONTE, 18 (SP-DC) — A equipe de profissionais da Portuguêsa, da capital do país, deverá prosseguir em sua temporada de jogos, pelo interior mineiro, atuando amanhã, na cidade de Pedreiras, tendo como adversário, o quadro do Esporte Clube Independente, local. Os cariocas comandados de Daniel Pinto, até esta altura, sem perder um só jôgo, atuaram ontem, na cidade de Três Pontas, empatando de 2x2 com o TAC (Trespontas Atlético Clube), numa exibição que agradou o público local.

"O futebol paulista está com melhores jogadores"

"Não tenho a menor dúvida de que o futebol paulista atualmente é muito superior ao carioca, possuindo maiores valores" — declarou ontem, em São Paulo, o assistente de Modesto Bria, o ex-jogador Jaime de Almeida.

Para êle não há mais equilíbrio nas disputas entre os clubes de São Paulo e os do Rio de Janeiro, havendo predomínio dos quadros bandeirantes.

ERRADO

A opinião do ex-treinador do Flamengo está errada, pois nos cinco jogos que disputaram com os clubes paulistas pelo torneio Rio-S. Paulo os cariocas venceram três, perdendo dois.

Os resultados até agora foram: Fluminense, 1 x Portuguêsa, 0; Fluminense, 2 x Coríntians, 1; Portuguêsa, 3 x Flamengo, 0; São Paulo, 2 x América, 1; Vasco, 2 x São Paulo, 1; e, Flamengo, 3 x Coríntians, 1.

O treinador Modesto Bria mostrou-se esperançado de que o time do Flamengo faça uma boa exibição hoje contra o quadro do Palmeiras, campeão paulista, em virtude do que demonstrou quarta-feira última contra o Coríntians.

"A equipe — declarou — deverá ser a mesma que terminou o jôgo contra o Coríntians. O quadro estêve bem e o resultado de 3x1 veio confirmar isto, já que o time corintiano apresentou um bom padrão de jôgo e lutou do início ao fim".

Quando indagado sôbre a volta de Solich ao comando técnico do quadro da Gávea o atual treinador da equipe, Modesto Bria, limitou-se a dizer que não fôra informado oficialmente e que por isto não se manifestaria.

V. Feola faz mudança

O treinador Vicente Feola não gostou das duas derrotas consecutivas do São Paulo no Torneio Roberto Gomes Pedrosa e está propenso a introduzir duas alterações no quadro tricolor para o jôgo de domingo, no Maracanã, contra o Fluminense.

Desta forma o técnico campeão do mundo espera fazer o reaparecimento do ponteiro Cláudio, bem como está desenvolvendo todos os esforços no sentido de estrear o centroavante Paulo, recentemente contratado do Comercial.

NAUTICO INSISTE POR BERTÔLO

RECIFE, 18 (SP-DC) — Embora tendo o jogador Bertôlo retornado à capital mineira, por não ter chegado a uma conclusão satisfatória, com o clube que o queria contratar, todavia, os dirigentes do alvirrubro pernambucano, ainda não desistiram de tê-lo em suas fileiras, tanto que vão propor ao Democrata, que possui o vínculo do craque montanhês, a troca pelo ponteiro Tião, que está pràticamente acertado pelo técnico Ricardo Diez. Se o Democrata se interessar, a transação poderá se concretizar.

Sòmente amadores no TV-Rio-Ring: amanhã

Cinco choques de amadores, dois dos quais reunindo paulistas e cariocas, serão apresentados durante o programa "TV-Rio Ring Cássio Muniz" que o Canal 13 transmitirá amanhã. Na luta principal em cinco "rounds", o meio-pesado carioca José Pedro Leite medirá fôrças com o paulista Aparecido Santos, que vem de excelentes "performances" contra Hiram Campos e Joe Louis de Carvalho.

Há também interêsse pela peleja que o pêso-pesado carioca Djalma Maria sustentará com o paulista Firmino Abate, pugilista que se apresentou com êxito em nossa capital, exibindo-se há tempos com o campeão mundial Archie Moore.

AS CINCO LUTAS

As lutas para o programa de amanhã estão assim organizadas:

1a. — meios-médios ligeiros — Lourival dos Santos (Luso-Brasileiro) x João das Dores (Cássio Muniz).

2a. — leves — Erotildes Silva (São Cristóvão) x Otávio Alexandre (Vasco da Gama).

3a. — meios-médios — Orlando de Almeida (Cássio Muniz) x Pedro Justino (Vasco da Gama).

4a. — pesados — Djalma Maria (Luso-Brasileiro) x Firmino Abate (Guarani, de São Paulo).

5a. — meios-pesados — José Pedro Leite (Boqueirão do Passeio) x Aparecido Santos (Guarani, de São Paulo)

Apenas a luta de Pedro Leite com Aparecido será disputada em cinco «rounds». Tôdas as demais terão o limite de três assaltos.

Bola Pra Frente

A "jam-session" de Araraquara

ARMANDO NOGUEIRA

Já que a imprensa pouco disse do jôgo do Fluminense em Araraquara, vamos arriscar uma interpretação para a goleada. Que me perdoem a ousadia de raciocinar sôbre hipóteses, mas o tema é tentador.

O time do Fluminense fêz-se campeão da cidade, o ano passado, com aplicação mas sem grandes brilhos; tem poucos "astros" e a dominante do quadro é o jogador da classe média úteis todos êles, mas para tocar em conjunto.

Essa orquestra tem um maestro que, excluída a fase obsessiva da "marcação por zona" forma entre os bons arranjadores do nosso futebol Maestro inflexível, conservador, do gênero quadrado, êle não admite jamais que seus músicos se afastem do compasso binário ou dos acordes tradicionais; nada de contratempo ou dissonâncias.

Terá sucedido, então que, ausente o maestro aqui ficado por motivo de doença, os rapazes da orquestra não resistiram à tentação de ser "astro" cada um por si. Cansados de jogar digo, de tocar pela partitura teriam decidido ignorar a pauta, o DO' perfeito, trocando a velha classe pela bossa nova.

Edmilson pegou seu bombardino e deu o grito da independência: em vez dos infalíveis contracantos, entrou a solar (nada mais apaixonante que o solo); Escurinho pôs surdina no pistão, Jair Marinho trocou as vaquetas da bateria por um par de vassourinhas.

A orquestra convencional, disciplinada, meteu-se a fazer "jam session": criação, improvisação, libertação.

Foi isso, só pode ter sido isso que aconteceu com o time do Fluminense: a tentação do solo empolgou os instrumentistas do maestro Zezé Moreira.

Quem nasceu para o Dó-Ré-Mi não deve se meter com semi-tons — esta a lição que Escurinho deve ter recolhido com seu pistão na "jam-session" de Araraquara.

* * *

Uma das razões porque o Vasco da Gama quer passar adiante o atacante Almir é a sua penosa submissão aos podêres da macumba. Conta-se que Almir explodiu um dia na concentração porque encontrou no seu quarto um pé de meia suja que não lhe pertencia Plantou uma onda dos diabos, dizendo que aquilo era macumba de alguém para fazê-lo jogar mal e se machucar. E está sempre cismando que lhe puseram despachos.

Extinção do júri

Segundo está noticiado um deputado de Goiás vai apresentar projeto de extinção do júri popular sob a alegação de que o mesmo tem se revelado falho e até mesmo responsável pelo descalabro que se vê, isto é, a consagração do delito pela certeza da impunidade.

Para o deputado os climas emocionais têm concorrido para que o júri não tenha alcançado entre nós os resultados a que chegou em outras nações. E exemplifica sua tese com a tragédia do terraço do edifício Rio Nobre quando um dos acusados condenado por homicídio a 25 anos de reclusão foi absolvido, pelo mesmo crime, em outro julgamento realizado um mês e meio depois.

Está errado o deputado. Os defeitos do júri não decorrem, em absoluto, da própria instituição democrática e sim dos métodos adotados, das providências seguidas para seu funcionamento.

O júri, pode-se dizer, está burocratizado, prêso a praxes que não mais se coadunam com a evolução e bem assim com as circunstâncias que envolveram o crime e a personalidade do acusado.

De início é de se estranhar a praxe de se sortear, todos os meses, 21 jurados para que na ocasião da sessão sejam escolhidos por sorteio os 7 que devem funcionar. Publicados os nomes dos 21 fácil é o trabalho em tôrno dos mesmos, seja diretamente, seja por meio de interpostas pessoas.

O sorteio dos 21 devia se realizar momentos antes do julgamento e, recolhidos os mesmos a uma dependência especial, aí aguardariam a escolha dos 7 que iriam constituir o Conselho de Sentença. Desta forma não haveria possibilidade de qualquer interferência nas decisões dos juízes de fato.

Por sua vez quando recolhidos à sala secreta deviam os jurados ficar a sós. Nada de juiz, promotor e advogados. Sòzinhos, com os quesitos em mão, com os autos do processo à disposição, os jurados elegeriam um que se encarregaria de ouvir a opinião de seus companheiros, solicitar as providências necessárias e transmitir ao presidente do Tribunal o que fôsse resolvido pela maioria.

Os debates deviam ser reduzidos ao mínimo possível evitando-se retaliações pessoais, discussões sob pontos alheios ao fato, interrogatório de pessoas que já tenham deposto na fase policial e no sumário, presença de auxiliar de acusação e de mais de um advogado na tribuna da defesa.

O júri não precisa acabar. O que precisa acabar são as praxes, os métodos seguidos e os processos adotados.

Timbaúba

APÓS UMA NOITE DE AMOR, TENTOU MATAR SUA AMANTE E SE SUICIDOU

Jovem fugiu para não ser inquirida no DP

Após uma última noite de amor com sua companheira e aparentemente movido por dificuldades financeiras, o comerciário Aníbal Soares dos Santos, de 24 anos, suicidou-se na manhã de ontem, no bar situado na Avenida Presidente Vargas, 3609, adicionando formicida a um copo de leite.

O tresloucado tentou matar a mulher amada (Maria da Conceição de Oliveira 22 anos) colocando também formicida em sua "média", como se fôsse chocolate em pó, mas, estranhando o gôsto a jovem bebeu apenas alguns goles e, socorrida a tempo no Hospital Sousa Aguiar foi posta fora de perigo.

FORA DESPEDIDO

Segundo apurou o comissário Floriano, do 13.º DP, Aníbal fôra despedido há dias da emprêsa de ônibus Campineira, razão por que se acredita que seu gesto teria sido motivado por dificuldades financeiras.

Os jovens amantes passaram a noite no Hotel Jardim (Rua Paulo de Frontin, 73). De manhã, dirigiram-se ao bar mencionado, onde Aníbal pediu um copo de leite para si e uma «média" para a mulher.

De um embrulho, o comerciário retirou uma lata de chocolate em pó (ao qual, como se verificou depois, fôra adicionado um poderoso formicida) e misturou um pouco do conteúdo tanto no seu copo como na xícara de Maria.

ESTRANHOU O GÔSTO

Enquant Aníbal bebia quase todo o seu copo, Maria estranhou o gôsto e bebeu apenas alguns goles A mulher começou a sentir-se mal e o guarda-civil 1551, que estava por perto, solicitou uma ambulância ao Hospital Sousa Aguiar. Antes que esta chegasse, Aníbal começou também a passar mal e após pedir um refrigerante, «para ver se melhorava», tombou ao solo, falecendo minutos depois.

Maria da Conceição foi transportada às pressas para o Hospital Sousa Aguiar, onde se constatou que ela apresentava apenas ligeira intoxicação. Depois de medicada, foi levada a um banco para repousar. Procurada posteriormente, verificou-se que havia desaparecido.

Enquanto isso, o comissário Foriano, depois de tomar as providências necessárias, fêz remover o cadáver de Aníbal para o Instituto Médico Legal. Nos bolsos do comerciário foi arrecadada a quantia de Cr$ 126.

Ladeado pela reportagem do DC, o ex-tenente Bandeira ouve as palavras do sr. Justino Carneiro

PÔSTO EM LIBERDADE BANDEIRA CHOROU

(Conclusão da 1.ª pág.)

rante os anos em que estêve recolhido à Penitenciária.

SURGE BANDEIRA

Precisamente às 15.50 deu entrada na antesala do coronel Paim o ex-tenente. Suando abundantemente e com um leve sorriso, abraçou-se com seu tio e, posteriormente, com o prof. Lemos Brito, patrono da Penitenciária, ali chegado momentos antes. Acercando-se do deputado Tenório Cavalcanti, cumprimentou-o e aos membros do Conselho. Durante todo êsse tempo, poucas palavras proferiu Bandeira. Abraçado e cumprimentado por vários dos presentes, aguardou o início da cerimônia. O juiz João Claudino, reservado, preferiu conservar-se em seu gabinete, não comparecendo ao ato que punha em liberdade o réu do chamado "Crime do Sacopã", cuja sentença condenatória fôra por êle proferida há sete anos e meio.

Por fim o coronel Paim determinou que fôssem abertas as portas do salão nobre, pedindo aos presentes que se dirigissem para aquela dependência, onde seria realizada a cerimônia no decurso da qual o ex-tenente assinaria o têrmo e seu livramento condicional e ouviria algumas palavras de advertência. Chamado a ingressar também no salão, o prof. Lemos Brito recusou-se a fazê-lo. Preferia — frisou — ficar na antesala do gabinete em companhia dos repórteres, a cuja classe pertencera e aos quais estimava. Diante, porém, da insistência e da liberdade concedida à imprensa, o professor resolveu aceder ao convite e sentou-se ao lado dos membros do conselho, em grande mesa ao centro do salão nobre.

ABERTA A SESSÃO

Aberta a sessão, com o ex-tenente perfilado diante do Conselho Penitenciário, seu presidente, o procurador Justino Carneiro dirigiu-se ao liberando: "Sr. Alberto Jorge Franco Bandeira — indagou — é do seu conhecimento que lhe foi concedida liberdade sob regime condicional, em virtude de pedido de sua genitora? Ante resposta afirmativa de Bandeira, passou a lêr a sentença do juiz João Claudino e as condições que lhe eram impostas para que pudesse viver em liberdade. Concluindo, indagou se o ex-tenente estava de acôrdo e se queria obter seu livramento condicional. "Não posso contrariar a vontade de minha mãe e se ela entrou com o requerimento, é porque assim o deseja. Desta forma, aceito", respondeu o liberando. Em seguida, foi-lhe dado o têrmo do compromisso por êle assumido, no qual após Bandeira pôs sua assinatura. Eram 16.03 horas e, naquele momento, o ex-tenente da FAB recuperava sua liberdade.

FALA O PRESIDENTE

Em prosseguimento, o presidente do Conselho, dirigindo-se a Bandeira, disse-lhe que, em nome de seus pares, iria proferir algumas palavras que alinhara para o ato. Tirando do bôlso uma fôlha de papel, pôs-se a lê-la: "Com esta solenidade desempenha o Conselho Penitenciário mais uma vez, prazerosamente, o seu relevante papel de defensor, a um tempo, dos interêsses sociais e dos Direitos do próprio apenado.

Na verdade, se à sociedade, na sua alta missão de aperfeiçoamento dos costumes, é de interêsse não conservar em custódia indivíduos sôbre os quais a sanção judicial já exerceu os seus efeitos, por outro lado tem empenho em que possam ter o apenado que a recuperação da liberdade, — bem supremo com que êle vinha sonhando, adormecido em sua vigília desde ...

Peça essencial do sistema penitenciário é, pois, o Conselho, com sua função de órgão protetor do sentenciado e o agrado com que sempre realiza solenidades desta ordem — maior hoje por contar com a honrosa presença do M.M. Juiz das Execuções.

Justo é reconhecer que nem sempre é fácil a tarefa do Conselho Penitenciário na apuração das condições básicas para a concessão do benefício. Dependentes, muitas vêzes, da pesquisa mais acurada não só sôbre os motivos e circunstâncias do crime, como ainda sôbre a saúde mental do apenado, seu comportamento carcerário e mais que de qualquer forma, defina a sua personalidade e contribua para revelar a ausência ou cessação de periculosidade. É certo é que, pelo trabalho do Conselho, com a colaboração dos dignos e abnegados diretores dos estabelecimentos penais, Manicômio Judiciário, Gabinete de exames bio-psicológicos do Presídio do Distrito Federal — raríssimamente se tem verificado a revogação da medida, com a consequente volta do liberado à prisão.

Mas nem sempre, e felizmente, a pesquisa se reveste de tanta dificuldade; é quando se trata de indivíduos normais, e bons antecedentes, cujo exemplar comportamento carcerário, relações afetivas, nível mental, educação e outros índices, não autorizam a suposição de que venham a reincidir.

Em relação a êstes, — ocasionalmente levados ao crime, — a pena que não tem outro caráter senão o repreensivo, com os seus consectários lógicos de exemplo e intimidação, — já terá produzido os seus efeitos salutares visados pela Sociedade e nada justifica em tais casos, a segregação social.

É o caso do liberando presente, em cuja soltura condicional o Conselho Penitenciário conveio, tendo a concordância do Ministério Público e, afinal, a homologação do honrado Juiz das Execuções — finalizou.

Com lágrimas nos olhos e de cabeça erguida, Bandeira dirigiu-se ao sr. Justino Carneiro e disse apenas: "Obrigado".

ENTEGUES OS DOCUMENTOS

Atendendo a chamado do presidente do Conselho, o coronel Paim acercou-se do ex-tenente e, após cumprimentá-lo por sua conduta na Penitenciária, "digna dos maiores elogios", fêz-lhe entrega da carteira de identidade de liberado condicional e da caderneta da Caixa Econômica, acompanhada de um ofício esclarecendo que poderia começar a movimentá-la. Em seguida, pediu-lhe que assinasse recibo n.º 86.179 comprobatório da importância de Cr$ 550, em cédulas de Cr$ 500 e ...

Ao guardar seus documentos, o ex-tenente, nervoso, não conseguiu introduzi-los em seus bolsos. Depois de algumas tentativas, resolveu dobrá-los, conseguindo colocá-los no bôlso do paletó.

PROFESSOR ACONSELHA

Usando, a seguir, da palavra, o professor Lemos Brito deu alguns conselhos ao ex-presidiário, a quem considerou de "pessoa digna e possuidora de rara inteligência, atributos pelos quais êle só poderia triunfar na vida e não o deixariam retornar à cela 21, que acabara de deixar". Finalizando, o professor declarou que se todos os homens tivessem a ventura de possuir uma mãe como a que êle, Bandeira, tem, seriam todos homens de sorte, capazes de ... reintegrarem na sociedade. Tecendo novos elogios ao ex-tenente, o sr. Lemos Brito desejou, ao finalizar suas palavras, que Bandeira não retorne jamais à Penitenciária.

TENÓRIO

Com várias citações de autores os mais diversos, falou, por fim, encerrando a solenidade, o deputado Tenório Cavalcanti, para quem a Bandeira são reservados três direitos: o direito de Pátria, o da Liberdade e o da Verdade. Encerrando sua oração, disse que "agora Bandeira poderia voltar-se pessoalmente para a batalha comprobatória de sua completa inocência. "Peço a Deus que êle venha a ter, no seu futuro, um caminho de glórias, esquecido do seu passado envolto pelas artimanhas de pessoas incapazes de viverem no seio da sociedade".

DEIXA A PENITENCIÁRIA

Ao se retirarem os membros do Conselho Penitenciário, uma vez encerrada a solenidade, Bandeira viu-se imediatamente rodeado de grande número de jornalistas. Acercando-se, entretanto, dos 13 deputados presentes à solenidade, abraçou-os um por um, dirigindo a cada um dêles uma palavra amável de despedida. Em seguida, acompanhado do coronel Paim e de inúmeros policiais e funcionários da Penitenciária, transpôs, acompanhado pelo deputado Tenório Cavalcanti e por sua mãe, às 16,25 horas o portão de ferro daquele estabelecimento penal, tomando lugar em carro particular daquele parlamentar.

MULTIDÃO

Na Rua Frei Caneca, impedindo a passagem do automóvel, aglomeravam-se dezenas de pessoas, na sua maior parte, lindas jovens, as quais prorromperam em calorosos aplausos ao ex-presidiário. ... Polícia Militar, impediu que populares retirassem o ex-tenente do interior do veículo. Entretanto, só depois de alguns minutos conseguiu o veículo romper a multidão, seguido, ainda assim, de várias pessoas que desejavam abraçar o autor do "Crime do Sacopã". Dali dirigiu-se Bandeira para a residência de sua mãe, na Rua Bartolomeu Mitre, no Leblon.

LAGRIMAS E RISOS

Muitos curiosos estavam postados também diante do edifício em que reside d. Risoleida Franco Bandeira, à espera da chegada do ex-tenente. Sob aplausos, ingressou Bandeira no prédio, sempre acompanhado pelo deputado Tenório Cavalcanti, e, pelas porta dos fundos, deu acesso ao apartamento onde irá agora morar. Bastante emocionadas, entre lágrimas e risos, a mãe e a avó do ex-tenente, d. Aurélia, o envolveram em abraços. Por fim, face à insistência dos jornalistas, foi franqueado o ingresso da imprensa no apartamento de d. Risoleida. Alvo de mil perguntas, Bandeira a todos respondia, sob os olhares do sr. Tenório Cavalcanti, que o interrompia, vez por outra, para dar detalhes sôbre a luta que irá travar para inocentar o ex-tenente. Apesar de não desejar fazer declarações, pois não podia infringir as condições impostas para a concessão da liberdade, disse que estava bastante feliz. "Tenho minha mãe ao meu lado. Agora partirei para a luta. Sôbre o crime que me foi atribuído, nada posso falar". À observação de um repórter, confirmou que trajava, realmente, um terno novo, que vestia pela primeira vez. Em seguida, afirmou que precisava pensar em trabalhar, pois necessitava de ganhar sua vida. Finalmente, dizendo que se encontrava ainda um pouco tonto, em face das emoções porque passara pediu licença aos jornalistas, aos quais, juntamente com as pessoas de sua família, recebeu com a maior cordialidade, e retirou-se para um dos cômodos, a fim de trocar de roupa.

PROVA

Antes que os jornalistas deixassem o apartamento de d. Risoleida, o deputado Tenório Cavalcanti disse que, em breve, esperava Bandeira no seu jornal, onde iria trabalhar, possivelmente na redação. Depois, retirando do bôlso uma fotografia, na qual se viam impressões digitais, adiantou aos repórteres: "O que vocês estão vendo é a impressão digital do verdadeiro assassino de Afrânio. É uma das provas que possuo para provar a inocência de Bandeira". Finalmente, após ouvir do parlamentar novos esclarecimentos sôbre o "Crime do Sacopã" e seu autor, a reportagem deixou a casa da mãe do ex-namorado de Marina, cuja liberação seria, dentro de mais alguns momentos, comemorada.

SEGUNDA-FEIRA

Por motivos que não nos foram explicados, sòmente na segunda-feira é que Bandeira irá à Penitenciária apanhar seus pertences, aproveitando a ocasião para despedir-se de seus companheiros de cárcere.

BANDEIRA FALA AO DC

Já em casa, Bandeira fala à reportagem do DC, tendo à esquerda, d. Risoleida, e, à direita, sua avó, d. Aurélia, todos ainda bastante emocionados

Bombeiros retiraram o cadáver das matas

O corpo de Ernesto Manoel dos Santos, encontrado no fundo de um barranco nas matas do Morro do Barro Vermelho (Estrada Grajaú-Jacarepaguá), foi retirado dali na manhã de ontem, pelos bombeiros do Pôsto de Vila Isabel; no mesmo precipício onde morreu, a vítima atirara, há dias, a doméstica Celina Eliana do Amaral, que ainda se encontra internada no Hospital Sousa Aguiar.

Os trabalhos de remoção foram assistidos pelo comissário Marcelino, do 18.º DP, e pelo perito Murilo, sendo o cadáver transportado para o Instituto Médico Legal, onde a autópsia deverá indicar se houve crime ou não. Ernesto estava sendo procurado pelas autoridades do 22.º DP, e a notícia de sua morte veio por intermédio de um telefonema anônimo.

ENCONTRADO MORTO

Na tarde de anteontem, estava o investigador Claudionor, de serviço no 22.º DP, quando um telefonema de pessoa que não se identificou informou que Ernesto estaria morto no fundo de um barranco do morro do Barro Vermelho. Aquêle policial, que já procurava Ernesto pelo atentado contra a doméstica Celina, ocorrido no dia 6 último, rumou para o local indicado, constatando a veracidae a informação.

O corpo e Ernesto estava, entretanto, em local de difícil acesso, e fora da jurisdição do 22.º DP, razão pela qual o comissário comunicou-se com seus colegas do 18.º DP, responsáveis por aquêle setor, entregando-lhes o caso.

SERIA CRIME

Como era impossível a retirada do corpo durante a noite, o trabalho de remoção foi feito na manhã de ontem, pelos bombeiros de Vila Isabel. O cadáver apresentava um ferimento na cabeça, além de equimoses, tendo o perito Murilo feito um completo levantamento do lugar onde foi feito o achado.

Apesar de não ter sido ainda realizada a autópsia, a polícia está propensa a acreditar que houve crime, talvez motivado por vingança, visto ser Ernesto mau elemento, foragido da Justiça. Seria possível, inclusive, estar o crime relacionado com o atentado contra a vida de Celina Eliana, praticado pela vítima.

"Tritão" continua perdido

Permanece inalterada a situação do rebocador "Tritão", encalhado a 19 milhas ao Norte do pôrto do Rio Grande, onde já está o rebocador "Triunfo", uma das unidades de socorro marítimo, que tomarão parte na operação de desencalhe.

Pelo contratorpedeiro "Marcílio Dias" já chegou ao pôrto do Rio Grande o material volante pesado que será empregado, especialmente o destinado ao esgôto do navio. Tomarão parte também no desencalhe as corvetas "Forte de Coimbra" "Caboclo" e "Angostura".

APOIO DA OPERAÇÃO

A operação de desencalhe estará a cargo do comandante do 5.º Distrito Naval, almirante Augusto Hamann Rademaker. Do Rio já seguiram, enviados por via aérea, pelo Centro de Contrôle e Estoque de Material Comum, 19 volumes contendo uniformes para a guarnição do navio, que está em terra e material leve que será necessário à faina.

O navio hidrográfico "José Bonifácio", à vista da necessidade de levantamentos hidrográficos, ficará em Rio Grande, para apoio da operação e prestação de seus serviços especializados.

Joventino teme a libertação de Bandeira

ARAÇATUBA (SP) — URGENTE — 18 (Transpress) — Ao receber a notícia, hoje, de que o ex-tenente Jorge Alberto Franco Bandeira havia sido pôsto em liberdade, o indivíduo Antônio Joventino, acusado pelo deputado Tenório Cavalcanti como o verdadeiro assassino do bancário Afrânio Lemos, demonstrou inquietação, temendo, certamente, medidas de represálias, da parte do ex-militar. Informa-se, nesta cidade, que como medida de precaução, Joventino solicitou garantias de vida à Polícia local.

BANDEIRA SÔLTO TEM OBRIGAÇÕES

(Conclusão da 1.ª pág.)

mento condicional constitui a fase final da execução da condenação, visando a readaptação gradativa do sentenciado ao convívio social, mediante o necessário contrôle e vigilância, até que seja outorgada a liberdade definitiva;

"Considerando que, assim, fica o liberado sujeito ao cumprimento das condições impostas pela decisão concessiva, podendo o Juiz, em qualquer tempo, modificar as normas de conduta ditadas, se fato posterior vier a indicar a necessidade de tal providência;

"Considerando que a lei estabelece condições obrigatórias e condições facultativas, estas impostas ao prudente arbítrio do Juiz, segundo as circunstâncias de cada caso;

"Considerando que, na hipótese, parece-me aconselhável conferir ao beneficiado a oportunidade de dirigir-se, por si mesmo, na vida social, impondo apenas as condições de ordem obrigatória, mas advertindo-o de que deverá manter conduta compatível com a sua situação de liberado condicional, orientando o seu comportamento no sentido de respeito aos Poderes e autoridades constituídas;

"RESOLVO conceder o livramento condicional pleiteado, ficando o sentenciado sujeito às seguintes condições legais obrigatórias:

"a) comunicar ao Juízo de Execuções a profissão que escolher, no prazo de sessenta dias;

"b) não mudar do Distrito Federal, sem prévia autorização do Juiz;

"c) cumprir o dispôsto no artigo 718 do Código de Processo Penal e apresentar-se, de 3 em 3 meses, ao Juízo de Execuções.

"Expeça-se a carta de guia, devendo o sentenciado pagar as custas em 30 dias. Sejam cumpridas as demais exigências e formalidades legais. P. I. (a) João Claudino de Oliveira e Cruz".

Tendo na mão uma caneta, o presidente do Conselho Penitenciário, sr. Justino Carneiro, na foto de cima, empurra o livro de compromisso dos liberados condicionais em direção do ex-tenente Bandeira, que o assina, tal como se vê no flagrante de baixo

Soldado ocasiona um conflito em Itajubá

BELO HORIZONTE, 18 — (Da sucursal do DC) — O secretário de Segurança enviou para Itajubá o delegado de Paraisópolis, para presidir o inquérito sôbre as graves ocorrências naquela cidade provocadas por um soldado atrabiliário, e que quase culminaram com um choque de consequências imprevisíveis entre a população e o destacamento policial da cidade.

A sequência sangrenta teve início com o espancamento de um estudante da Aeronáutica por um policial. Um jovem, que assistiu ao espancamento, censurou a violência do policial, recebendo em resposta um tiro de revólver. O professor Estácio Tavares Melo socorreu o rapaz e também protestou contra a agressão, tanto bastando para que fôsse agredido e conduzido à cadeia.

REAÇÃO DO POVO

Na cadeia local, o professor Estácio Tavares de Melo foi uma vez mais brutalmente espancado. A notícia correu célere pela cidade e tôda a população manifestou sua revolta iniciando uma concentração em frente ao prédio da delegacia e ameaçando invadi-lo.

O substituto do delegado José Salomon (que se encontrava ausente) não teve fôrça moral para conter a violência dos policiais do destacamento e, muito menos, para conter a ira popular. Os soldados do destacamento chegaram a apontar seus fuzis contra os populares exaltados e só não chegaram a dispará-los porque a massa se dispersou.

Posteriormente, o professor Tavares Melo foi libertado, sendo então alvo de calorosas manifestações de solidariedade, que lhe foram tributadas por tôda a população de Itajubá.

Esfaqueou a amante e foi prêso

Recusando reconciliar-se com o jornaleiro Rafael Pirabeli, italiano, de 42 anos, Itala Marta da Silva, de 29 anos, foi por êle esfaqueada na nuca, em sua residência, na Rua Coração de Maria, 72, casa 4, na noite de ontem.

Ao ser socorrida no Pôsto de Assistência do Méier, Itala viu Rafael ser medicado de um ferimento, apontando-o ao guarda civil 999 como seu agressor. O jornaleiro foi prêso e autuado no 22.º Distrito.

PAULO JUVENAL
Advogado
Sen. Dantas, 45/6 — s/610
Diàriamente das 18 às 19 horas

Teatros & Boites
Programa para sua Noite

Agora, no TEATRO SÃO JORGE
SOCIETY EM BABY-DOLL
Devido ao sucesso espetacular durante 4 meses o STUDIO A apresentará durante
MAIS 3 SEMANAS
a comédia de Henrique Pongetti
RUA DO CATETE, 338 — RESERVAS: 45-9051
• AR REFRIGERADO PERFEITO •
HOJE, ÀS 20 E 22,15 HORAS — AMANHÃ ÀS 16 E 21 HORAS — PERMITIDO TRAJE ESPORTE

TEATRO RECREIO
RUA PEDRO I, N.º 1
ESTRÉIA DIA 1.º DE ABRIL
VICENTE CELESTINO — YARA SALES
e sua companhia na linda peça
"O FILHO DE DEUS"
ORIGINAL DE GILDA DE ABREU
• Uma peça para as multidões •
PREÇOS POPULARES — Sessões às 20 e 22 horas — Vesperais às quintas, sábados e domingos às 16 horas

Boite NAZARÉ
apresenta:
MARGOT MOREL · SILVANA
APOLLO CORRÊA · DAVID DUPRÉ
MARIA DO CARMO · PEDRO PAULO · URSULA
E AS FABULOSAS "GOLDEN GIRLS" NO SHOW-REVISTA MUSICAL
VOLTA AO MUNDO EM 80... MINUTOS
AV. OSWALDO CRUZ, 61-B · S/LOJA · tel. 45-5023
HOJE E TÔDAS AS NOITES

TEATRO MESBLA
SEXY
uma comédia musicada
reservas - 22-7622
ar condicionado
COMPANHIA NYDIA LICIA - SERGIO CARDOSO
ESTRÉIA DIA 21, 2.ª FEIRA ÀS 21 HORAS

FRED'S
RESERVAS: 57-9789
APRESENTA EM CURTA TEMPORADA, NO 1.º «SHOW»
JORGE VEIGA
«O CARICATURISTA DO SAMBA»
no 2.º "show": ILKA SOARES e BILL FAR
DIA 25, ARY BARROSO APRESENTARÁ O «SHOW»
"OS QUINDINS DE IAIÁ"

PIGALLE NIGHT CLUB
AV. ATLANTICA, 4.206 — RESERVAS: 47-2438
(Esq. de Joaquim Nabuco, 11)
DE PAULA oferece ao seu seleto público a sua luxuosa e nova decoração, apresentando hoje e tôdas noites o grandioso «show»-revista
STRIP-TEASE
«NO RIO DE JANEIRO»
EM 3.ª DIMENSÃO
Assista a ôlho «nu» os mais panorâmicos modelos de strip-tease. — 10 bonitas new-faces e grandes atrações
RESTAURANTE — AR REFRIGERADO

Bar Cangaceiro
APRESENTA
O FAMOSO TRIO
TITO MADI
RIBAMAR
MIRIAM ROY
SERVIÇO DE RESTAURANTE
DESDE AS 17 HORAS
RUA FERNANDO MENDES, 25

Láfer, enfático: Brasil não reclama ajuda

Deseja cooperação ativa e decisiva

WASHINGTON, 18 — (FP-UPI-DC) — O chanceler brasileiro Horácio Láfer, que chegou hoje a esta capital para dois dias de entrevistas com altos funcionários norte-americanos, repeliu, em têrmos claros, a idéia de que o Brasil confia na ajuda dos Estados Unidos e quer que Washington empreenda um "Plano Marshall" para a América Latina.

"A América Latina — disse êle — não pede ajuda nem reconstrução. Pede, sim, uma cooperação ativa e decisiva" O chanceler reiterou a sugestão do presidente de seu país, sr. Juscelino Kubitschek, para que se convoque em seguida uma comissão especial de nove membros da OEA, com o objetivo de preparar a reunião do "Comitê dos 21".

COOPERAÇÃO

"O verdadeiro propósito da iniciativa do presidente do Brasil — disse Láfer no discurso que pronunciou hoje na Organização dos Estados Americanos — foi definir em têrmos simples e precisos os verdadeiros sentimentos do presente americanismo, isto é, apressar e melhorar a cooperação econômica entre os Estados Americanos.

"Esta tarefa — prosseguiu — não pode ser realizada com a ajuda de uns poucos, ou como atividade e um pequeno número de países, por poderosos que sejam. É um esfôrço para o qual cada país deve contribuir dentro de suas possibilidades".

PLANO DE CINCO PONTOS

Láfer esboçou um plano de cinco pontos para lançar as bases de uma maior prosperidade e harmonia nas Américas — plano que considerou necessário para reforçar a Operação Pan-Americana.

Refôrço dos meios para financiar o desenvolvimento dos países latino-americanos, de preferência por intermédio do novo Banco Interamericano do Desenvolvimento; criação de um programa técnico e financeiro para o desenvolvimento da agricultura e da indústria de conformidade com as condições imperantes em cada país; assegurar preços e condições adequadas para as matérias-primas e produtos que constituem a base da estabilidade econômica e social da América Latina; prestação de ajuda financeira e técnica para um programa intensivo destinado a preparar peritos no campo do desenvolvimento e para a luta contra o analfabetismo; prestar ajuda financeira e técnica para estabelecer um organismo interamericano de investigações tecnológicas e sôbre produção destinado a reforçar o desenvolvimento industrial da América Latina.

CORDIALIDADE

O ministro do Exterior brasileiro conferenciou hoje durante 30 minutos com o presidente Eisenhower. Após a entrevista, declarou que as relações entre o Brasil e os Estados Unidos "atingiram um novo nível de cordialidade", acrescentando que sua visita à Casa Branca fôra de cortesia.

Disse também o chanceler Horácio Láfer haver transmitido ao presidente Eisenhower os cumprimentos do presidente Kubitschek. "Eu disse a S. Exa. que sua recente visita teve grande êxito, e que nosso povo a lembrará sempre com profunda emoção".

Na sessão especial do Conselho da OEA, o ministro Láfer leu uma mensagem dirigida àquele organismo pelo presidente Kubitschek, expressando a esperança de que "o organismo regional se inspirará cada vez mais no espírito da nossa época", sem se deixar debilitar pelos anos, conforme ocorreu com outros organismos internacionais.

Diz ainda a mensagem: "A nossa organização não se reune apenas para examinar a forma de atuar, mas para atuar. O espírito de nossa época caracteriza-se pela luta para acelerar o desenvolvimento econômico e para libertar as grandes massas enterradas em uma pobreza atroz. A luta pelo desenvolvimento das Américas é uma luta pela segurança e pela democracia. Foi o que tomei em consideração ao propor a OPA, que deve encontrar ràpidamente o caminho das realizações práticas para remediar as profundas desigualdades que existem no continente e para cimentar a paz e a segurança dos nossos povos".

Conclusões da 12.ª Página

Urso de . . .

num país onde a temperatura vai até 70 graus abaixo de zero e "lògicamente tem que sentir os efeitos do calor, como também ocorre conosco. Entretanto, passa bem, e a direção do circo mandou instalar um ventilador ao lado de sua jaula, o que para êle já representa um alívio.

AUTOMÓVEL

Após informar que o urso iria aprender a dirigir automóveis, Ivã esclareceu que aprenderá também a fazer as mudanças, a rodar a manivela para que o motor funcione e a colocar gasolina no tanque do veículo. Pensa o domador gastar apenas três meses para ensinar "Jorgito" a dirigir veículos com perfeição. Só depois disso o apresentará nos picadeiros russos.

JK

Ao folhear as páginas da edição de quinta-feira do DC, Ivã esboçou um sorriso ao deparar com a foto do palhaço do circo tomando café. Mais abaixo, viu a do presidente Juscelino Kubitschek, a quem achou muito simpático. Depois de formular várias perguntas sôbre o presidente da República declarou-se fã de JK, dizendo ainda desejar conhecê-lo pessoalmente.

Situação na . . .

baixar lentamente as águas do Rio São Francisco, depois de haverem inundado tôda a zona comercial da cidade de Propriá e provocado a evacuação de centenas de residências daquele município. As águas chegaram a subir quatro centímetros por hora.

NO PARÁ

BELÉM, 18 — O prefeito de Marabá comunicou hoje ao governador Moura Carvalho que é de causar terror o modo pelo qual vêm subindo as águas dos rios Tocantins e Araguaia. Em sua comunicação diz o prefeito que mais de 320 famílias estão desabrigadas, e que cinco pessoas teriam morrido, havendo vários desaparecidos.

EM MINAS GERAIS

BELO HORIZONTE, 17 — As chuvas torrenciais que vêm caindo sôbre Juiz de Fora, além dos prejuízos materiais já começaram a fazer vítimas, com o desabamento de morros e prédios residenciais. Faleceu um menor residente na Avenida Sete de Setembro, esmagado por uma avalanche de terra que caiu sôbre sua casa, saindo sèriamente ferida uma garôta, sua irmã.

ZONA DE CORDISBURGO

As chuvas tornaram impraticáveis as estradas que ligam a sede do município de Codisburgo com os distritos e com a capital do Estado. Tôdas as atividades da região estão bastante prejudicadas, sabendo-se que há dois dias a quota da produção do leite, destinado à capital (10 mil listros diários), não tem sido enviada.

Esgotos de . . .

em certos trechos da cidade há necessidade de reparos nessa rêde, tendo adiantado que, paralelamente à construção de novas canalizações, estão sendo raparadas as rêdes que apresentam defeitos ou avarias causadas por seus 100 anos de uso.

Para sanar qualquer dúvida sôbre o estado em que se encontram os esgotos da cidade após cem anos de utilização, afirmou o sr. Enaldo Cravo: "Pode-se tomar como exemplo as cloacas de Roma que, construídas há dois mil anos, ainda estão em pleno funcionamento. Também as do Rio não se estragaram com o uso."

CONSTRUIR ESGOTOS

Finalizando, afirmou o sr. Enaldo Cravo que a única preocupação do seu Departamento é estender para todos os pontos da cidade a rêde de esgotos, o que já está sendo feito. Nessa obra, segundo cálculos feitos por técnicos dos Esgotos Sanitários incumbidos de elaborar o Plano Geral de Obras, deverão ser gastos 4 bilhões e 340 milhões de cruzeiros, nos quais estão incluídos os gastos para reparos na rêde atualmente existente.

Paralisação . . .

tão trabalhando já estão esgotados, motivo porque atualmente os aviões daquela emprêsa não oferecem segurança de vôo.

PARALISAÇÃO

Vários líderes da classe acreditam que os aeronautas nas assembléias regionais que realizarão vão deliberar a paralisação total da aviação comercial brasileira, com o objetivo de fazer com que as emprêsas cumpram a portaria interministerial, que foi assinada em 13 de novembro de 1959 pelos ministros do Trabalho e da Aeronáutica.

Os membros dos grupos de vôo sediados em São Paulo realizarão assembléia na próxima segunda-feira e os sediados em Pôrto Alegre e Belo Horizonte reunir-se-ão na têrça-feira.

Reprovações . . .

seguiram aprovação. Tôdas essas escolas tiveram, com isso, de marcar novos exames, para preencher as vagas oferecidas.

Segundo o prof. Rocha Lagoa, diretor da Fac. Fluminense de Medicina, o índice de reprovação verificado êste ano é absoluta, inédita, e de tal forma que chegou a preocupá-la. Em seu entender só uma reforma pedagógica que liberte os estudantes do excesso de matérias, poderá evitar a repetição do fato. Assinalou que a criação de "colégios universitários" seria a solução ideal: jovens nêles ingressariam após a conclusão do ginásio, seguindo a carreira que pretendessem abraçar.

Bom papel . . .

Ressaltou, finalmente, que o preparo técnico, a disciplina e a agressividade de nossa tropa mereceu referências das mais elogiosas do alto comando das manobras.

ESTÃO REGRESSANDO

A tropa de pára-quedistas brasileiros está regressando em aviões dos Estados Unidos e da FAB. Ontem chegaram ao Rio mais três aviões, devendo o último transporte chegar hoje ou amanhã.

Trujillo cede ao Brasil

O govêrno dominicano resolveu conceder salvo-condutos aos asilados na embaixada brasileira em Ciudad Trujillo, conforme acôrdo assinado às 22,30 horas de ontem, entre o nosso embaixador Jaime de Barros e a chancelaria dominicana naquela capital — informou o Itamarati à imprensa, ontem à noite

Acrescentou-se que o Ministério do Exterior dominicano aceitou integralmente os têrmos propostos na nota brasileira, após várias semanas de entendimentos devendo os refugiados embarcar com destino ao nosso país dentro de alguns dias.

JUSCELINO PROMOVEU DIPLOMATAS

O presidente Juscelino Kubitschek assinou decretos, na pasta das Relações Exteriores, promovendo os diplomatas José Sette Câmara Filho e Aluísio Napoleão de Freitas Rêgo, da classe N à classe O; e João Paulo da Silva Paranhos do Rio Branco, da classe M à classe N.

CONCLUSÕES DA 1a. PÁGINA

Azar de Jânio faz xícara subir no ar . . .

Foi realmente de espantar a cena ocorrida ontem, em um dos nichos de acesso ao recinto do Palácio Tiradentes, no momento em que o deputado Carlos Luz pronunciou o nome do sr. Jânio (sem uisque não há comício) Quadros: uma xícara de café subiu aos ares, de modo absolutamente imprevisto, causando grande susto aos presentes.

O fato, que a seguir é descrito em seus pormenores, atesta bem o azar que acompanha o candidato udenista — e não há como duvidar dêle, pois foi testemunhado pelos deputados Etelvino Lins e Antônio Carlos Magalhães, e pelos jornalistas Marcelo Pimentel ("Diários Associados"), cônego Antônio Dutra ("Última Hora"), Otacílio Lopes ("Diário de Notícias") e o repórter do DC.

FÔRÇA MISTERIOSA

Numa portinha, junto ao elevador da Taquigrafia, é servido, habitualmente, café aos deputados e jornalistas que se acercam daquele local para "bater papo". O deputado Carlos Luz já havia tomado o seu café, um minuto antes, e o deputado Etelvino Lins, que nesse momento acabava de beber o último gole, tratou de devolver a xícara ao rapaz da copa. O repórter do DC recebia sua xícara, cruzando em direção à pequena entrada com o sr. Etelvino Lins, quando o sr. Carlos Luz, virando-se para êste, disse, concluindo um comentário que fazia sôbre política nacional:

— "Pois é, hoje você está com Lott e eu fiquei com o Jânio".

No exato instante em que o ex-presidente da República pronunciou o nome do candidato da vassoura, como que uma fôrça misteriosa surgiu imperceptível do espaço e derrubou com estardalhaço a xícara que se achava em mão do repórter.

O deputado Etelvino Lins, que se encontrava mais próximo, pediu desculpas pelo café jogado à batina do cônego Dutra e de outros circunstantes. Foi quando alguém atalhou, perguntando:

— "Quem foi que falou no nome do Jânio?"

A uma só vez, todos responderam: "Está explicado".

AZARES DO JÂNIO

1 *Um leitor do DC telefonou para informar que, na noite de anteontem, foi inaugurado na Praça Saenz Peña um serviço de alto-falantes para a campanha de Jânio; quando o locutor pronunciou-lhe o nome, uma camioneta que transitava por ali, defronte ao cinema Metro, chocou-se com um bonde e em seguida derrubou um poste, saindo feridos seus ocupantes.*

2 *Um avicultor de Marília, que antes era eleitor de Ademar, depois que apoiou a Jânio viu todo o galinheiro devastado por uma praga misteriosa que matou de uma vez cêrca de 200 cabeças de galináceos.*

3 *O deputado Carmelo d'Agostino, banqueiro em São Paulo, que apóia Jânio, foi levado à falência e ainda hoje luta para explicar os motivos por que o seu Banco foi à breca.*

4 *O deputado Carvalho Sobrinho, o mais tenaz adversário de Jânio defrontou-se uma vez com o mesmo numa reunião da Associação Comercial do Rio de Janeiro, sendo por êle cumprimentado. À noite, o deputado sentiu-se mal, desconfiou que a vida lhe fugia. Desde então passou a usar uma figa de madeira e agora só pronuncia o nome do candidato calamitoso em casos de absoluta necessidade, assim mesmo pegando na figa.*

5 *A simpatia pessoal do sr. Jânio Quadros é também perigosa. Na viagem que fêz a Minas, em janeiro, o candidato gostou muito do comandante Marchner, da Varig, que o serviu durante a excursão. Recomendou então aos seus assessôres que, no agradecimento ao sr. Rubem Berta, acentuassem seu interêsse em ser servido, em outras ocasiões, pelo mesmo pilôto. O comandante Marchner, entretanto, não escapou à "ziquizira" do candidato. Ao regressar da viagem, deu um passeio em seu automóvel e foi violentamente abalroado. Se não morreu, o prejuízo, entretanto, foi alto.*

6 *O sr. Castro Neves, ex-secretário do govêrno do sr. Jânio Quadros, à época de sua sucessão no Estado de São Paulo, era o seu melhor colaborador político e senhor de grande influência nas diversas áreas partidárias. Para servi-lo, abriu mão de sua pasta. Foi o suficiente: hoje é um dos homens mais esquecidos da política paulista e vive de sua banca de advogado.*

7 *O ex-deputado Wilson Rahal foi líder do sr. Jânio Quadros na Assembléia paulista durante dois anos. Defendeu-o intransigentemente e dava substância moral ao seu govêrno. Brigou com Jânio e deixou o lugar, passando-se para a Oposição, onde atuou com o mesmo brilho. Um mês antes de deixar o govêrno, Jânio procurou reconciliar-se com seu ex-líder. Ofereceu-lhe até um lugar altamente remunerado, que foi recusado. Bastou isso para que o sr. Wilson Rahal, figura de grande prestígio popular, não obtivesse inexplicàvelmente, sua reeleição.*

8 *O jornalista Elias Johanny, considerado em Minas como a mais impressionante encarnação da "jetatura", tendo mesmo se livrado de reiterados atropelamentos, de cujas indenizações vivia, faleceu, no Rio, no dia 2 de fevereiro de 1956, na porta do Jóquei Clube, inesperada e repentinamente, tão logo acabara de lêr autorização do sr. Jânio Quadros para inserir em seu periódico publicidade do govêrno paulista.*

9 *Conhecido advogado do Rio, contrariado com a renúncia do sr. Jânio Quadros, desistiu de sufragar-lhe o nome das eleições de 3 de outubro. Tempos depois, submetido por amigos a longo processo de convencimento, aderiu novamente à candidatura do ex-governador paulista. Foi o bastante; decorridos alguns dias, perdeu o escritório de advocacia, situado em prédio que foi demolido.*

Diretório do . . .

O PROTOCOLO

O protocolo PSD-PTB, ontem aprovado, contém os pontos fundamentais da aliança entre os dois partidos e destina a reger a sua conduta em face do futuro govêrno.

Oportunamente, será aberto à assinatura de outros partidos que se associarem ao PSD e ao PTB, na campanha do marechal Teixeira Lott.

No correr da reunião o sr. Amaral Peixoto abordou o problema da revisão constitucional, reforma administrativa, criação de novos Ministérios, formulação dos estatutos políticos porque se regerão a futura capital do país e o Estado da Guanabara e plano de reclassificação do funcionalismo público.

O sr. Delorpidas Correia de Melo comunicou que tôdas as providências estão tomadas junto à Justiça Eleitoral para registro da candidatura do marechal Teixeira Lott pelo PSD. Ainda o deputado Valério de Magalhães propôs um voto de solidariedade ao sr. Armando Falcão pela sua atuação à frente da pasta da Justiça, em vista das acusações que lhe têm sido ùltimamente feitas, o que foi aprovado unânimemente e por aclamação.

O sr. Benedito Valadares requereu voto de pesar pelo desaparecimento do ex-deputado e antigo interventor federal de Minas Gerais, sr. João Beraldo. Os deputados Hermes Pereira de Souza, Joaquim Ramos e outros usaram da palavra no decurso da reunião. Na Convenção Nacional marcada para 8 de abril, além da homologação da candidatura do sr. João Goulart, serão revistos e reformados o programa do partido e os seus estatutos. Na mesma ocasião será votada a transferência para Brasília da sede do Diretório Nacional do PSD.

LOTT HOJE EM POÇOS DE CALDAS

BELO HORIZONTE, 18 (Sucursal do DC) — Está programada para amanhã em Poços de Caldas, uma grande concentração dos diretórios pessedistas do Sul de Minas, para o exame e debate de vários assuntos que possam assegurar a perfeita integração dos homens do PSD da região, em face dos problemas sociais e econômicos de Minas Gerais, à qual estará presente o marechal Teixeira Lott.

Falando à reportagem, o deputado Crisanto Muniz, um dos promotores do conclave, afirmou:

"As nossas reivindicações não se colocarão na ordem de sinecuras. Discutiremos tão sòmente os problemas e as suas soluções, quanto às dificuldades em que se encontram as comunas Sul-mineiras. As teses reivindicatórias aprovadas, na concentração — que será um verdadeiro congresso —, e que também representará o congraçamento da família pessedista da região — serão apresentadas aos candidatos marechal Teixeira Lott e Tancredo Neves."

PRESENÇA DOS CANDIDATOS

Especialmente convidados, estarão presentes à solenidade de encerramento do conclave os srs. Henrique Teixeira Lott e Tancredo Neves, respectivamente, candidatos do PSD à sucessão federal e estadual. Aguarda-se também o comparecimento do vice-presidente João Goulart, do ministro Amaral Peixoto, do senador Benedito Valadares, do líder da Maioria na Câmara dos Deputados, sr. Abelardo Jurema, e de outras altas autoridades, do Rio, Belo Horizonte e São Paulo.

A concentração será encerrada com um grande comício, em praça pública, o maior que se tem notícia naquela região. Para ela, foram expedidos convites aos prefeitos e representantes de partidos coligados de Minas, que estarão presentes pelas suas figuras mais representativas.

Maioria . . .

de março ou a 6 de abril, conforme a corrente que dominar.

ACÔRDO COMUM

Na reunião de anteontem à noite, dos dirigentes políticos e parlamentares do PSD e do PTB, na casa do sr. Amaral Peixoto, ficou assentada uma ação comum das bancadas dos dois principais partidos majoritários a fim de garantir a aprovação da legislação ordinária independentemente do acôrdo com a Oposição. Somente a emenda constitucional é que ficará na dependência do aludido acôrdo, o qual por isso mesmo deverá ser concluído até a próxima têrça-feira.

Ainda na reunião pessedista-trabalhista, examinaram-se os projetos de lei constantes da reivindicação do PTB, assentando-se que será imediatamente aprovado o Plano de Classificação do funcionalismo, dentro do teto fixado pelo presidente da República. O projeto de lei de organização da previdência social foi também aprovado na reunião, mas sua tramitação se fará na sessão ordinária do Congresso. Quanto ao projeto de regulamentação do direito de greve, o líder da Maioria no Senado, sr. Auro Moura Andrade, pediu que lhe desse tempo de estudar a matéria, pois não conhece bem ainda o projeto.

Paraguai dá . . .

lativo. Para isso, os partidos legalmente organizados da Oposição foram convidados a designar representantes para integrar a Junta Eleitoral Central e os Colégios Eleitorais.

ELEIÇÕES

O govêrno paraguaio convocou eleições para a constituição da Câmara de Representantes (Poder Legislativo), que foi constitucionalmente dissolvida com o propósito de permitir a participação da Oposição em seus quadros, e assegurar plenas garantias a todos os partidos políticos legais para concorrer ao referido pleito.

As eleições para membros da Câmara se efetuarão "normal e livremente" no dia 13, sem que a Oposição concorresse, devido às "inegáveis vantagens que lhe oferece a atual lei eleitoral e as garantias que cercaram o ato" — segundo firma o comunicado da Embaixada do Paraguai à imprensa.

Jango: . . .

reconhecida, no entendimento a que chegaram o PSD e o PTB, a impossibilidade de também se aprovar a regulamentação do direito de greve. Ficou, todavia, estabelecido que se procurará uma solução conciliatória das diversas teses sôbre a matéria, submetendo-a à aprovação parlamentar logo após o reinício das sessões, já em Brasília.

BASES DA CLASSIFICAÇÃO

Segundo apurou a reportagem do DIÁRIO CARIOCA, o DASP não tardará a ser ouvido sôbre a Classificação. O projeto que será aprovado terá por base o substitutivo do senador Jarbas Maranhão com algumas alterações fundamentais e que está sendo preparado pelo líder da Maioria no Senado, sr. Auro de Moura Andrade.

O principal objetivo do plano de Classificação será a adaptação da máquina burocrática às necessidades administrativas impostas pelo surto desenvolvimentista do país. Os níveis de vencimentos deverão ser alterados, ressaltando-se que o salário-mínimo passará de Cr$ 6 mil para Cr$ 8 mil. Entretanto, será levada em primordial consideração a diretriz de não se criar encargos excessivos para o Tesouro.

JUSTIÇA PARA TODOS

Outro aspecto importante do projeto será a distribuição dos benefícios trazidos pela nova classificação a tôdas as categorias funcionais, evitando-se o favorecimento de umas em detrimento de outras. "Justiça para todo o funcionalismo" — foi o que o senador Auro de Moura Andrade decidiu adotar em seu trabalho.

A racionalização do sistema burocrático e a introdução das práticas mais modernas de administração pública serão também visadas pelo líder da Maioria no Senado, para que o projeto não encontre obstáculos para sua rápida aprovação no Congresso.

Brasil é bi de . . .

A FINAL

O primeiro tempo terminou com 33 x 26. Na fase final, a marcha da contagem foi a seguinte:

34 x 26, 36 x 26, 36 x 28, 37 x 28, 29 x 22, 41 x 28, 41 x 30, 41 x 32, 42 x 32, 44 x 32, 45 x 32, 45 x 34, 46 x 34, 47 x 34, 47 x 36 (sai Edson), 47 x 37, 47 x 38, 47 x 39, 49 x 39, 49 x 41 (sai Canducci, entra Tuli), 51 x 41, 51 x 43, 51 x 45, 53 x 45, 53 x 47, 54 x 47, 54 x 48 (a Argentina inicia a reação quando faltavam 7 minutos para o término), 54 x 50, 54 x 52 (sai Rosa Branca, entra Sucar), 54 x 53, 55 x 53, 55 x 55, 56 x 55, 57 x 55, 58 x 55 (Mosquito converge dois arremessos), 58 x 56, 58 x 57. Faltavam dois segundos para o final quando Edson com 5 faltas saiu entrando Faria.

PARAGUAI EM 3.º

Na partida preliminar o Paraguai derrotou o Uruguai por 68 x 66. No primeiro tempo já venciam os guaranis por 32 a 29. Com êsse triunfo o Paraguai ficou em 3.º lugar.

Itamarati: . . .

cana, o presidente Juscelino Kubitschek teve o ensejo de apreciar, com tôda a prudência e alto espírito de justiça, alguns aspectos do problema entre Cuba e os Estados Unidos da América, motivo de preocupação em todo o Continente.

"A leitura atenta das respostas do presidente Juscelino Kubitschek evidencia não só o seu ânimo pacificador, como também que não houve de sua parte qualquer oferecimento de mediação.

"Afirmou o presidente Kubitschek que estava disposto a colaborar da melhor maneira para que as duas Nações amigas chegassem a um entendimento e sugeriu, em outro trecho de sua resposta ao questionário, sempre se atendo aos quesitos que lhe foram apresentados, que julgaria de bom alvitre que cubanos e norte-americanos se reunissem para uma sincera e leal troca de pontos-de-vista. Para êsse fim o Brasil se sentiria honrado em oferecer o local. Acrescentou o presidente a sua convicção de que qualquer outro país do Continente se sentiria igualmente honrado em fazer oferecimento idêntico, pois todos estão da mesma forma interessados na harmonia do hemisfério.

"A presente nota se justifica pelo conhecimento que acabamos de tomar de uma declaração do senhor Lincoln White, porta-voz do Departamento de Estado, ontem divulgada, que poderia dar a impressão de que ofereceu o presidente Kubitschek, na sua entrevista, mediação e que esta foi recusada.

"Parece-nos que não deve ser essa a interpretação a ser dada às declarações do porta-voz acima referido.

"O Ministério das Relações Exteriores, porém, segundo a inteligência do texto divulgado pelo senhor White, fica inteirado de que o Departamento de Estado considera o problema entre os dois países como assunto a ser tratado num plano puramente bilateral."

COLHIDO PELO CAMINHÃO

Sofreu traumatismo craniano e fratura dos fêmures, ao ser atropelado ontem por um caminhão (chapa 61-3771), o menor Edvaldo Armênio da Silva, quando tentava atravessar a Rua Álvaro Macedo. A vítima ficou internada no Hospital Getúlio Vargas e o 7.º Distrito Policial registrou o fato.

CAIU DO TREM

Caindo de um trem na estação de Piedade, na noite de ontem, o operário Danilo José dos Santos, de 30 ans, morador na Rua Tinguá, 731, sofreu fratura da coxa direita. Como houvesse suspeita de fratura de crânio, depois de medicado no Pôsto de Assistência do Méier, o operário foi removido para o Hospital Sousa Aguiar, e ali internado.

CARTAZ

TEATROS

DE ARENA — 57-5339 — "Chapetuda F. C.", às 21 horas. Vesperais, aos domingos, às 16 horas.
DE BOLSO — 27-3122 — "Infidelidade em Petit-Comité", às 21,15 horas. Vesperais, às quintas, às 16 e aos domingos, às 17,15 horas.
CARLOS GOMES — 22-7581 — "Vai Que é Mole", às 20 e 22 horas. Vesperais, às quintas e domingos, às 16 horas.
COPACABANA — 57-1818 — "Mambembe", às 21,15 horas. Vesperais, às quintas, sábados e domingos, às 16 horas.
DULCINA — 32-5817 — "O Carrossel do Casamento", às 21 horas. Vesperais, às quintas, sábados e domingos, às 16 horas.
GINÁSTICO — 42-4521 — "Romanoff e Julieta", às 21 horas. Sábados, às 20 e 22 horas. Vesperais, às quintas e domingos, às 16 horas.
JARDEL — 27-8712 — "O Rio em Strip-Tease", às 20 e 22 horas. Vesperais, às quintas e domingos, às 16 horas.
JOÃO CAETANO — 43-4276 —
MAISON DE FRANCE — 52-3895
MATRIZ — 57-5339 —
MESBLA — 22-7622 —
MUNICIPAL — 42-3103 —
PRAÇA — 37-3709 e 37-4341 —
RIVAL — 22-2721 — "Eu Sou o Espetáculo", às 21 horas. Vesperais, às quintas e domingos, às 16 horas.
RECREIO — 22-8164 — Fechado.
S. JORGE — 45-9051 — "Society em Baby Doll".
SERRADOR — "As Três Irmãs", às 20,45. Vesperais, às quintas e domingos, às 16 horas.
TABLADO — 26-4555 — "Do Mundo Nada se Leva", às quintas, sextas e sábados, às 21 horas. Aos domingos, às 17 horas.
ZAQUIA JORGE (Madureira) — "Devagar eu Chego lá".

LANÇAMENTOS

CINEMAS

AINDA NÃO COMECEI A LUTAR (John Paul Jones) — Tecnirama. Tecnicolor. Dirigido por John Farrow. Com Robert Stack, Charles Coburn, Marisa Pavan e Bette Davis. Drama. No São Luís, Presidente, Alasca, América, Coliseu e Paz-Caxias. Às 2 — 4,30 — 7 — 9,30. Proibido até 10 anos. (WB).
OS BÁRBAROS INVADEM A TERRA (The Mysterian) — Japonês. Tela panorâmica. Colorido. Dirigido por Inhoshiro Honda. Com Kenji Sahara, Yume Shirakawa e Momoko Kochi. Ficção científica. No Plaza, Astória, Olinda, Mascote, Colonial Mauá, Cassino Icaraí e Brasil. Às 10 — 12 (só no Plaza) — 2 — 3,40 — 5,20 — 7 — 8,40 e 10,20 horas. Proibido até 10 anos.
MERCADO PROIBIDO (Stake on Dop Street) — Dirigido por Irvin Kershner. Com Yale Wexler, Jonathan Haze e Morris Miller. Drama. No Império. Às 2 — 3,40 — 5,20 — 7 — 8,40 e 10,20 horas. Proibido até 18 anos.
OS REIS DO RISO (The Golden Age of Comedy) — Stan Laurel, Oliver Hardy, Carole Lombard, Max Linder e outros. No Odeon, S. José, Miramar, Madri e Petrópolis (Petrópolis). Às 2 — 3,40 — 5,20 — 7 — 8,40 e 10,20 horas. Censura livre.
O VALE DAS PAIXÕES (This Earth is Mine) — Cinemascopio. Colorido. Dirigido por Henry King. Com Jean Simmons, Claude Rains e Dorothy McGuire. Drama. A estrear quinta-feira no Vitória. Às 2 — 4 — 6 — 8 e 10 horas. Proibido até 10 anos.
QUANTO MAIS QUENTE, MELHOR (Some Like it Hot) — Dirigido por Billy Wilder. Com Marilyn Monroe, Tony Curtis, Jack Lemmon. Farsa. No Rian e Carioca. Segunda semana. Proibido até 14 anos. Às 2 — 4,30 — 7 e 9,30.
MATEMÁTICA ZERO, AMOR DEZ — Brasileiro. Ultrascópio. Agfacolor. Dirigido por Carlos Hugo Christensen. Com Susana Freyre, Albert Ruschel, Jaime Costa, Heloisa Helena. Comédia musicada. No Flórida. Às 2 — 4 — 6 — 8 e 10 hs. Livre. Sétima semana.
ASCENSOR PARA O CADAFALSO (Ascenseur Pour L'Échafaud) — Francês. Direção de Louis Malle. Com Jeanne Moreau, Maurice Ronet e Georges Poujouly. Drama policial. No Pathé, Caruso, Para-Todos, Mauá e Grill. Horários variados nos diversos cinemas. Proibido até 18 anos.
VENEZA, A LUA E VOCÊ (Venezia la Luna e Tu) — Italiano. Colorido. Dirigido por Dino Risi. Com Alberto Sordi, Mariso Allasio, Inge Shoener, Nino Manfredi e Nicky Michaels. Comédia. No Opera. Às 2 — 4 — 6 — 8 e 10 horas. Livre.
A FLOR QUE NÃO MORREU (Green Mansion) — Cinemascópio. Colorido. Dirigido por Mel Ferrer. Com Audrey Hepburn, Anthony Perkins, Lee J. Cobb e Sessue Hayakawa. Drama. Nos Metros Passeio, Copacabana e Tijuca. Às 12 (Passeio) — 2 — 4 — 6 — 8 e 10 horas. Livre.
O SEGRÊDO DAS JÓIAS (The Asphalt Jungle) — Dirigido de John Huston. Com Louis Calhern, Sam Jaffe, Sterlyng Hayden, Marilyn Monroe. Drama policial. No Alvorada. Às 4,30 — 7 — 9,30. Sábado e domingo. Com Rock Hudson, Jean Simmons, sessão também às 2 horas. Proibido até 18 anos. Sétima semana.
O ÍDOLO DE CRISTAL (The Beloved Infidel) — Cinemascópio. Colorido. Dirigido por Henry King. Com Gregory Peck e Deborah Kerr. Drama. Palácio, Roxi, Eskye-Tijuca e Imperator. Às 2 — 4,30 — 7 — 9,30 horas. Proibido até 14 anos.
NOITE CADENTE (Hot Summer Night) — Dirigido por David Friedkin. Com Leslie Nielsen, Colleen Miller, Edward Andrews. Drama. A estrear quinta-feira, no Ricamar, Pax, Palácio-Higienópolis e Azul. Sem indicação de horário e censura.
DUELO DE TITÃS (Last Train From Gun Hill) — Reapresentação. Vistavisão. Colorido. Dirigido por John Sturges. Com Kirk Douglas, Anthony Quinn e Carolyn Jones. "Western". No Asteca, Rio Branco, Popular, Nacional, Riviera, Art-Palácio Tijuca, Méier, Regência, Guaraci, Rosário e Melo. Às 2 — 4 — 6 — 8 e 10 horas. Proibido até 14 anos.
AS LOUCURAS DE MR. JONES (That Mad Mr. Jones) — Reapresentação. Dirigido por S. Sylvan Simon. Com Red Skelton e Janet Blair. Comédia. No Rex, Ipanema, Botafogo, Tijuca, Santa Alice, Madureira, Leopoldina e Odeon (Niterói). Às 2 — 4 — 6 — 8 e 10 horas. Censura livre.

Solicitamos aos srs. exibidores a gentileza de atualizarem as programações e mudanças de filmes escrevendo ou telefonando para Sylvio Renner, Av. Rio Branco, 25, telefone 23-3230 e 23-4472, das 14 às 20 horas.

O CAVALEIRO DA BANDEIRA NEGRA (Kansas Raiders) — Reapresentação. Colorido. Dirigido por Chapman e Scott Brady. "Western". No Copacabana. Às 2 — 3,40 — 5,20 — 7 — 8,40 e 10,20 horas. Proibido até 14 anos.
"WEEK-END" DE AMOR (Camping) — Italiano. Reapresentação. Dirigido por Franco Zeffirelli. Com Marisa Allasio, Nino Manfredi e Paolo Ferrari. Comédia. No Art-Palácio Copacabana. Sem indicação de horário. Livre.

CENTRO

CINEAC TRIANON — 42-8024 —
CAPITÓLIO — 22-6788 — Sessões Passatempo.
ESTÁCIO DE SÁ — 32-2923 — Valente Até a Morte e Serenata em Acapulco.
FLORIANO — A Dez Segundos do Inferno.
IDEAL — A Esperança Morre Conosco e o Gavião do Mar.
IMPÉRIO — Mercado Proibido.
METRO PASSEIO — 22-6141 — Elas Querem é Casar.
ODEON — Os Reis do Riso.
PALÁCIO — O Ídolo de Cristal.
PATHÉ — O Terceiro Sexo.
POPULAR — Pintando o Sete.
PRESIDENTE — Ainda Não comecei a Lutar.
REX — As Loucuras de Mr. Jones.
VITÓRIA — Heródes, o Grande.
RIVOLI — Prazeres de Paris.
S. JOSÉ — Os Reis do Riso.

ZONA SUL

ALASCA — Ainda Não Comecei a Lutar.
ALVORADA — Os Segrêdos das Jóias.
ASTECA — Duelo de Titãs.
ART-PALÁCIO — "Week-end" de Amor.
ASTÓRIA — 47-0455 —
BOTAFOGO — A Bêsta Amada.
COPACABANA — Cavaleiros da Bandeira Negra.
CARUSO COPACABANA —
FLÓRIDA — Matemática 0, Amor 10.
IPANEMA — Loucuras de Mr. Jones.
LEBLON — Ainda Não Comecei a Lutar.
NACIONAL — Matar Era Minha Profissão.
METRO COPACABANA — 37-9797 — Elas Querem Casar.
MIRAMAR — Os Reis do Riso.
RIVIERA — Duelo de Titãs.
ROIAL — O Segrêdo da Magia Negra.
RICAMAR — Elas Querem Casar.
OPERA — Veneza, a Lua e Você.
PAX — Elas Querem Casar.
PIRAJÁ — O Ídolo de Cristal.
POLITEAMA — Loucuras de Mr. Jones.
RIAN — Quanto Mais Quente Melhor.
ROXI — O Ídolo de Cristal.
S. LUÍS — Ainda Não Comecei a Lutar.

ZONA NORTE

AMÉRICA — Ainda Não Comecei a Lutar.
ART-PALÁCIO — Duelo de Titãs.
AVENIDA — Loucuras de Mr. Jones.
CARIOCA — Calibre 45 e Quanto Mais Quente Melhor.
ESKYE — O Ídolo de Cristal.
MARACANÃ — Testemunha de Acusação.
METRO TIJUCA — Elas Querem Casar.
OLINDA — Moral em Concordata.
SANTA ALICE — Ainda Não Comecei a Lutar.
TIJUCA — A Múmia.

SUBÚRBIOS DA CENTRAL

ABOLIÇÃO — Loucuras de Mr. Jones.
ALFA — 26-6315 — Gatilho Relâmpago.
ANCHIETA — Lisboa.
ART-PALÁCIO — Califórnia.
BELMAR — O Rugido da Morte.
BRASÍLIA — Elas Querem é Casar.
COIMBRA — Massagista de Madame.
COLISEU — 20-9758 — Ainda Não Comecei a Lutar.
CACHAMBI — A Múmia.
ENGENHO DE DENTRO — Abutres do Mar.
GLÓRIA — Tudo Pelo Teu Amor.
IDEAL — Trama Sangrenta.
IMPERIAL — Demônio da Perversidade.
IMPERATOR — O Ídolo de Cristal.
IRAJÁ — O Pirata Sangrento.
MADRI — Os Reis do Riso.
MADUREIRA — A Múmia.
MARROCOS — A Bala e à Galope e Continente Perdido.
MASCOTE — Noites de Lucrécia Bórgia.
MÉIER — 29-1222 — Duelo de Titãs.
MONTE CASTELO —
ORIENTE — Abutres do Mar.
PALÁCIO VITÓRIA — General de Imitação.
PARAÍSO — Abutres do Mar.
PILAR — 29-3467
REGÊNCIA — Duelo de Titãs.
REAL — Coluna da Morte.
ROULIEN — Abutres do Mar.
SENADOR CÂMARA — (Festival)
VAZ LOBO — Escravas do Harém.

SUBÚRBIOS DA LEOPOLDINA

BONSUCESSO — Maluco Genial.
BRAZ DE PINA — O Môço de Filadélfia.
CARMOLI — Cangerê e Legião Fantasma.
CENTRAL — Moral em Concordata.
LEOPOLDINA — Amantes em Férias.
MAUÁ — 30-5056 — Corações em Chamas e o Gorila.
MELO — Duelo de Titãs.
MURIAÉ — Ultimatum à Terra.
PALÁCIO (Higienópolis) — Elas Querem é Casar.
PENHA — Abutres do Mar.
PAZ — Moral em Concordata.
RAMOS — Soberano das Selvas.
ROSÁRIO — Duelo de Titãs.
S. JORGE — Só Ficou a Saudade.
SANTA CECÍLIA — Abutres do Mar.
SANTA HELENA — Teu Filho Deve Nascer.

NOVA IGUAÇU

IGUAÇU — Turbilhão de Paixões.
VERDE — Desforra Fatal.

NILÓPOLIS

AZUL — As Aventuras de Arsène Lupin.
NILÓPOLIS — Tormenta do Paraíso.
IMPERIAL — Demônio da Perversidade.

BANGU

MOÇA BONITA — Amantes em Férias.

NITERÓI

CASSINO —
CENTRAL — A Bêsta Amada.
EDEN — Um Estranho nos Meus Braços.
ICARAÍ — Ainda Não Comecei a Lutar.
IMPERIAL — O Pirata Sangrento.
ODEON — Loucuras de Mr. Jones.
S. BENTO — A Flor Que Não Morreu.

GOVERNADOR

JARDIM — Ilha da Bagunça.

SÃO GONÇALO

MUTUÁ — O Egípcio.

CAXIAS

CAXIAS — De Folga Para Amar.
PAZ — Sangue de Vampiro.

JACAREPAGUÁ

BARONESA — Voando para o Além.

TRÊS RIOS

GLÓRIA — Bola de Meia.
REX — Missão Audaciosa.

VOLTA REDONDA

AVENIDA — Tu e as Nuvens.

PETRÓPOLIS

CAPITÓLIO — Loucuras de Mr. Jones.
D. PEDRO — Trama Sangrenta.
PETRÓPOLIS — Ídolo de Cristal.
ART-PALÁCIO — Vício Maldito.

BARRA MANSA

SAUDADE — Contrabando de Armas.
PALÁCIO — Imitação da Vida.
EDEN — A Volta ao Mundo em 80 Dias.

Situação na Bahia (chuvas) é de 'calamidade pública'

"JORGITO" FOLHEIA O DC

O urso "Jorgito", após seu domador folhear o DC, tomou-lhe o jornal das mãos e pôs-se a fazer o mesmo

Urso de circo vai dirigir automóvel

Andando de patinete, bicicleta e motocicleta, o urso "Gosha", que o público carioca conhece como "Jorgito", é a maior atração do Circo de Moscou e, no seu regresso à Rússia, deverá aprender também a dirigir automóveis.

Tantos são as habilidades de "Jorgito" que, na noite da última quinta-feira, quando a reportagem do DIARIO CARIOCA entrevistava seu domador, o sr. Ivã Koudriatsev, o urso tomou-lhe das mãos um exemplar do DC e pôs-se a folheá-lo, tal como êle o fizera momentos antes.

"JORGITO"

Com pêlo negro e reluzente e uma altura de 1,90, "Jorgito" é natural da Sibéria, onde, numa floresta, foi achado por caçadores. Sua mãe provàvelmente fôra morta e êle, com apenas um mês e meio, foi entregue ao sr. Ivã Koudriatsev, que trabalhava, na ocasião, como assistente do domador. Criado e alimentado como uma criança de berço, a primeira coisa que o urso aprendeu, no que aliás gastou mais de um ano, foi andar de patinete. Nessa época "Jorgito", ou "Gosha", para os russos, já estava firmando os seus passos e obedecia perfeitamente. No primeiro ano de aprendizado, aprendeu mais 11 truques, quando um urso normalmente só aprende três. Até completar um ano, Ivã conservou-o em sua casa. Saía com êle à rua e o levava em suas viagens. Depois, teve de conservá-lo numa jaula, porque já estava grande demais.

ALIMENTAÇÃO

Para não despertar em "Jorgito" o instinto carnívoro, seu domador não lhe dá carne. A alimentação diária do urso compreende seis quilos de pão prêto do tipo alemão, cinco quilos de cenouras, 250 gramas de manteiga, duas latas de leite condensado, dois quilos de maçãs e 300 gramas de açúcar de beterraba. Tôdas as manhãs, ainda bem cêdo, Ivã se dirige ao Maracanãzinho, porque "Jorgito" se aborrece e às vêzes chega a enfurecer-se longe de seu dono. Antes de entrar no picadeiro, recebe torrões de açúcar. "Habituei-o assim — disse Ivã ao DC — porque êle se sente recompensado e satisfeito com o trabalho". Sôbre se o animal estava passando bem com o clima do Rio, disse que o urso nasceu

(Conclui na 11ª pág.)

Bom papel do Brasil no Panamá

Dizendo que autoridades militares estrangeiras chegaram a aconselhar a adoção do nosso sistema de reagrupamento (reunião da tropa armada, após o salto, seguindo-se a ação), considerado excelente, chegou dos Estados Unidos quinta-feira última o coronel Sílvio de Santa Rosa, que comandou os paraquedistas brasileiros nas recentes manobras militares efetuadas no Canal do Panamá, conjuntamente com tropas norte-americanas.

Aquêle militar, que responde pelo comando da Divisão Aeroterrestre do Exército, apresentou-se ontem ao ministro Odylio Denis, dando conta da participação de sua tropa naqueles exercícios. Em companhia do coronel Santa Rosa, regressou também o coronel Roberto de Pessoa, comandante do Batalhão Santos Dumont (fuzileiros pára-quedistas), que também tomaram parte nas manobras.

CAMUFLAGEM PERFEITA

Disse o coronel Santa Rosa que o uniforme de nossa tropa também impressionou favoràvelmente os observadores estrangeiros, pois a camuflagem adotada impossibilita quase completamente a visão do inimigo. Referiu-se ainda ao acidente com dois dos nossos homens, classificando-o de pequena importância.

(Conclui na 11ª pág.)

Pernambuco: duas mil casas estão submersas

O Departamento Nacional de Estradas de Rodagem comunicou ao Ministério da Viação que, em virtude da intensidade das últimas chuvas, a situação no Estado da Bahia é de calamidade pública, sendo que todos os engenheiros do 5.º Distrito Rodoviário trabalham há oito dias, sem dormir, para evitar a interrupção do tráfego nas estradas.

Informou, ainda, que todos os recursos do Departamento estão sendo empregados, numa ação coordenada com os órgãos do govêrno estadual; as Rodovias BR-12 e BR-13 estão desimpedidas, o que não póde ser feito, entretanto, na BR-4 e na BR-28. Foi suspenso o tráfego para as cidades de Conquista, Jequié, Feira e Geremoabo.

CAPIBARIBE SOBE

RECIFE, 18 — (Especial para o DC) — Duas mil casas submersas e cêrca de dez mil desabrigados é o balanço, até agora, dos prejuízos causados pelo engrossamento das águas do Rio Capibaribe, superando as grandes cheias de 1930 e 1935. O flagelo está atingindo em maiores proporções os bairros pobres, sendo as maiores vítimas os moradores de mocambos.

A medida que se divulgam as notícias da arrancada do Capibaribe, muitas famílias, mesmo de bairros elegantes, estão deixando as suas casas. As apreensões se tornam mais intensas hoje, véspera do dia de São José, o qual, segundo a tradição, é o dia em que as chuvas são mais violentas.

Os bairros mais sacrificados estão sendo os de Santo Amaro, onde os seus moradores dormem ao relento, Ilha do Retiro, Sítio de Caiara, Afogados, Caxangá, Iputinga, Cordeiro e Tôrre. As águas inundaram o terreno do Iate Clube do Recife.

COBRAS NA CIDADE

A cheia do Rio Capibaribe está provocando nos subúrbios uma verdadeira invasão de cobras, em quantidade jamais presenciada.

No bairro de Cordeiro, as águas cobriram os telhados de algumas casas, sendo o Hospital D. Pedro II também atingido pela enchente: os doentes foram retirados às pressas.

AINDA NA BAHIA

SALVADOR, 18 — O governador Juraci Magalhães recebeu telegrama do presidente da República, assegurando que dedicará tôda a atenção ao seu pedido sôbre assistência aos flagelados e aos prejuízos que o Estado sofreu com as últimas enchentes.

Do prefeito de Cotegipe, o governador recebeu informações de que os rios Congugi e Cotei deixaram o município completamente arrasado, não dispondo a Prefeitura de recursos para atender aos flagelados.

S. FRANCISCO BAIXA

ARACAJU, 18 — Começam a

(Conclui na 11ª pág.)

EM RICARDO DE ALBUQUERQUE GRANADA NOS TRILHOS DA CENTRAL

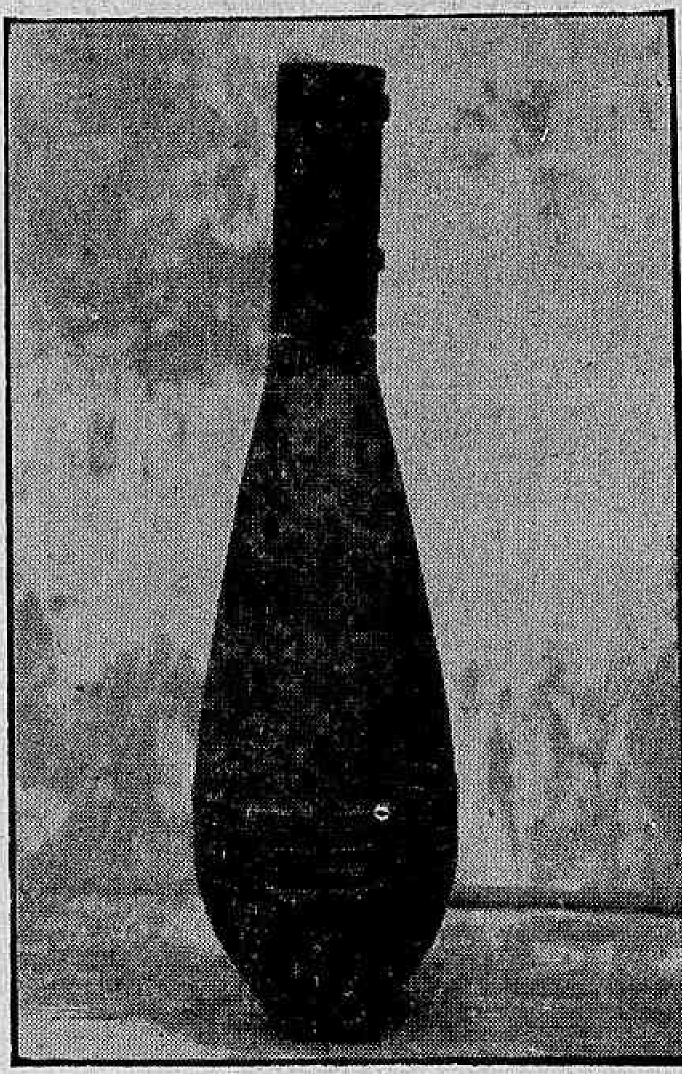

O soldado 8.845, da Polícia Militar, servindo no Gabinete Militar da Presidência da República, encontrou, na manhã de ontem, uma granada junto dos trilhos da Central do Brasil, perto da estação de Ricardo de Albuquerque. A bomba foi entregue à Guarda Ferroviária e encaminhada à Delegacia de Polícia Política e Social. E' semelhante (foto) às utilizadas em "bazuca" (arma anti-tanque), estava carregada e sem espoleta

Comerciários aceitam aumento salarial: 35%.

Os comerciários, em assembléia-geral ontem realizada na sede de seu sindicato, decidiram aceitar a proposta de 35% que foi formulada como solução conciliatória pelo sr. Celso Lana, presidente do Tribunal Regional do Trabalho, durante a última audiência realizada.

Caso os empregadores aprovem também essa proposta formulada pelo presidente do Tribunal Regional do Trabalho, será possível a assinatura de um acôrdo na audiência que se realizará no próximo dia 22.

A PROPOSTA

A proposta do sr. Celso Lana estabelece o aumento de 35% a partir de 1º. de março dêste ano, com o mínimo de Cr$ 2 mil e o máximo de Cr$ 8 mil. Os empregadores concordaram com a vigência e a fixação do mínimo e do máximo, mas ficaram de debater em suas assembléias quanto à fixação da percentagem do aumento salarial.

A Federação do Comércio Varejista, em sua última reunião havia decidido não conceder aos comerciários aumento salarial superior a 25 por cento, alegando que as emprêsas atravessam grave crise financeira e não poderiam sofrer maior aumento em suas fôlhas de pagamento.

No entanto, os representantes do comércio, na audiência realizada no TRT, já haviam concordado em conceder aumento salarial na base de 30 por cento. Como os comerciários não aceitaram os 30 por cento, o presidente do TRT propôs que o aumento fôsse de 35 por cento.

DEPENDENCIA

Tendo os comerciários aprovado a percentagem de 35 por cento proposta pelo sr. Celso Lana, depende agora exclusivamente dos sindicatos representativos do comércio a assinatura do acôrdo.

O sr. Jaime Corrêa, presidente do Sindicato dos Comerciários, lançou, ontem, um apêlo aos empregadores no sentido de que aprovem a proposta de 35 por cento.

FORMAÇÃO DO GABINETE ITALIANO

ROMA, 18 (UPI-DC) — O primeiro ministro Antônio Segni prossegue, esta noite, em seus planos para constituir um govêrno de esquerda moderado, a despeito das fortes advertências que lhe têm feito os círculos católicos de que a formação de tal Gabinete poderia produzir um verdadeiro êxodo de eleitores das fileiras do Partido Democrata-Cristão.

Segni discutiu a questão com o presidente da República, Giovanni Gronchi, durante uma entrevista improvisada de 45 minutos, e ao que parece resolveu desafiar os que o censuram.

JUIZ DA AÇÃO CONTRA PREFEITO DE NITERÓI

NITERÓI, 18 (Da sucursal do DC) — Um juiz de Rio Bonito — o sr. Alberto Nader — foi designado pelo presidente do Tribunal de Justiça para funcionar no mandado de segurança impetrado pela União dos Proprietários de Imóveis contra a Prefeitura de Niterói.

A União dos Proprietários de Imóveis pleiteia do juiz dos feitos da Fazenda Estadual a anulação de ato do sr. Wilson de Oliveira, prefeito da capital, que majorou o impôsto predial em 50 por cento de seu valor.

Diario Carioca

RIO DE JANEIRO, SÁBADO, 19 DE MARÇO DE 1960

ASSOCIADOS ASSISTEM PEÇA

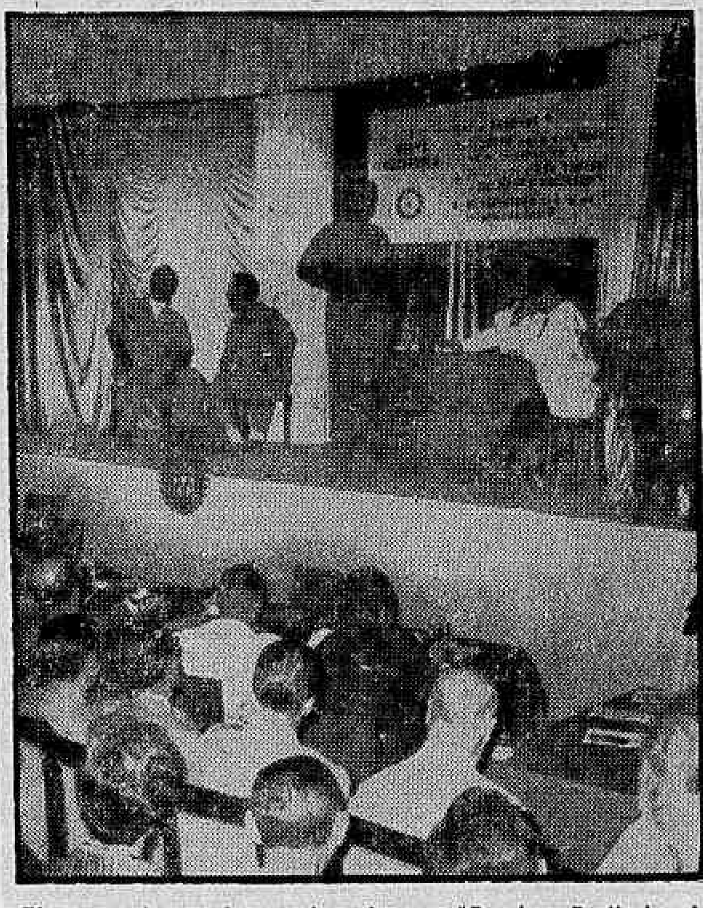

Flagrante de um dos quadros da peça "Serviços Profissionais em Ação", apresentada por associados do Rotary Club de São Cristóvão

Rotary fêz teatro: 'serviços em ação'

Numeroso público aplaudiu, na última quinta-feira, a representação teatral da peça "Serviços Profissionais em Ação", original dos rotarianos Fritz Weber e Sílvio Pinto Nunes, que teve a interpretá-lo um grupo de associados do Rotary Club de S. Cristóvão.

Dos atôres, dirigidos pelo teatrólogo Geisa Bôscoli, sobressairam Paulo Renha, no papel de um operário, e Renato Heinzelmann, que foi o narrador da peça, tendo o restante do elenco apresentado trabalho de bom nível.

A PEÇA

A peça focalizou um industrial rotariano que, às portas da falência, solicitou sua demissão do quadro social do Rotary ao presidente da entidade. Êste, por sua vez, ciente dos problemas que afligiam o companheiro, reuniu os demais consócios e conseguiu salvar aquêle que, anteriormente, tanto fizera em benefício dos seus semelhantes e de um momento para outro se vira na contingência de fechar as portas do seu negócio por não dispor mais de recursos.

Participaram também da representação os srs. Homero Secundino, Geraldo Casado e Higino Estêves.

Paralisação total da Cruzeiro

Tendo o Ministério da Aeronáutica prometido impedir que os tripulantes da Cruzeiro do Sul que não aderiram à greve continuem trabalhando além das horas normais, os aeronautas acreditam que dentro das próximas horas sejam paralisados todos os vôos daquela emprêsa.

Para deliberar quais as medidas que a classe deverá adotar para fazer com que as emprêsas cumpram a portaria interministerial que regulamenta a profissão, os aeronautas promoverão assembléias nos Estados, para em seguida decidir, em definitivo, numa assembléia geral que será realizada nesta capital.

PROTESTOS

O Sindicato Nacional dos Aeronáutica contra a atitude tando junto ao Ministério da Aeronáuica contra a atitude da diretoria da Cruzeiro do Sul que está fazendo com que seus tripulantes, que não aderiram à greve, trabalhem cêrca de 20 horas diàriamente, para suprir a falta dos pilôtos que paralisaram os serviços.

Afirmam os dirigentes do Sindicato Nacional dos Aeronautas que os tripulantes da Cruzeiro do Sul que ainda es-

(Conclui na 11ª pág.)

DESAPROPRIAÇÃO PARA AÇUDAGEM

Foram declaradas de utilidade pública, para efeito de desapropriação, áreas de terras situadas nos municípios de Petrópolis e Duque de Caxias, no Estado do Rio, destinadas às obras de açudagem, adução e proteção dos mananciais para o abastecimento de água da Refinaria Duque de Caxias, da Petróleo Brasileiro S. A. (Petrobrás), e demais indústrias petroquímicas.

DOTAÇÃO PARA A SUDENE

O presidente Juscelino Kubitschek, ao despachar exposição de motivos do Ministério da Agricultura, autorizou a aplicação da importância de Cr$ 112 milhões constante da dotação atribuída à Divisão de Orçamento daquele Ministério, no corrente exercício, e bem assim a minuta de convênio para execução do plano de aplicação adotada naquela verba, entre o mesmo Ministério e a Superintendência do Desenvolvimento do Nordeste.

BÁRBARA: SUCESSO NA EXPOSIÇÃO

Bárbara Lee, uma jovem artista norte-americana, há pouco chegada ao Rio, é uma das atrações da exposição da Escolinha de Arte de Augusto Rodrigues, entre jovens pintores brasileiros. Cultivando a pintura e a escultura, seus trabalhos contribuiram para o sucesso da exposição. Na foto, Bárbara Lee, diante de seus trabalhos, palestra com o professor Augusto Rodrigues

Esgotos de cem anos ainda funcionam bem

Falando ontem ao DIARIO CARIOCA, o sr. Enaldo Cravo Peixoto, diretor do Departamento de Esgotos Sanitários da Prefeitura, afirmou que muito embora quase tôda a rêde de esgotos do Distrito Federal seja obra do século passado, ainda está em perfeitas condições de funcionamento, só sendo necessários pequenos reparos em determinados trechos.

Prosseguindo, disse que a deficiência da rêde de esgotos é ser insuficiente para servir à tôda a população, uma vez que apenas um milhão e quatrocentos mil dos três milhões de habitantes do Distrito Federal têm suas residências dotadas de esgotos: "Há falta de esgotos — afirmou — mas os que existem estão funcionando em ótimas condições".

FALTA DE ESGOTOS

Disse o sr. Enaldo Cravo que o Rio foi uma das primeiras cidades do mundo a ser dotada com esgotos sanitários, o que ocorreu em 1857. Cem anos após, ou seja, em 1957, a cidade dispunha de uma rêde de esgotos de cêrca de 840 quilômetros de extensão.

De 1957 para 1960, foram iniciadas as construções de cêrca de 180 quilômetros de canalizações, devendo êste número sofrer o acréscimo de mais 100 quilômetros com as obras que estão se realizando, as quais deverão ficar prontas dentro de três anos.

— Isso quer dizer — afirmou o sr. Enaldo Cravo — que em três anos, será feito 30 por cento do que se fêz em 100 anos.

A falta de esgotos se verifica mais acentuadamente a partir do Bairro de Encantado, estendendo-se à Penha, Ramos, Braz de Pina, Piedade, Ilha do Governador e muitos outros, não se levando em conta a Zona Rural da cidade.

OTIMA CONSTRUÇÃO

Sôbre a rêde de esgotos existente, afirmou o sr. Enaldo Cravo que a mesma é bastante eficiente, não sendo, no entanto, suficiente.

— A rêde existente — afirmou — apesar de ser quase tôda de construção feita no século passado, ainda é bastante eficiente, pois foi construída com material muito bom.

Reconhece, no entanto, que

(Conclui na 11ª pág.)

Mandado de segurança para excedente obter matrícula

Em parecer ontem entregue à Comissão de pais de candidatas que, embora aprovadas, não lograram matrícula nas escolas normais da Municipalidade, o advogado Jorge Chaloup Sobrinho aconselhou que fôsse apresentado recurso ao Conselho Nacional de Educação e mandado de segurança contra o ato do secretário da Educação que negou matrícula às 200 jovens.

O vereador Sami Jorge, líder do prefeito na Câmara Municipal, disse ontem ao DIARIO CARIOCA que é justa a causa das 200 excedentes, "pois, se foram aprovadas, devem ser matriculadas, já que há falta de professôras, impondo-se assim o aproveitamento pela Prefeitura das jovens que demonstraram conhecimento nas provas a que se submeteram".

PROJETO

Na próxima segunda-feira, o vereador Frederico Trota apresentará projeto de lei determinando ao Executivo que sejam matriculadas nas escolas normais da PDF as excedentes que obtiveram nos exames média 220,5, a mínima permitida para o ingresso na Escola Normal Carmela Dutra.

RECURSO

Muito embora o secretário de Educação da Municipalidade, sr. Américo Jacobina Lacombe, tivesse afirmado que pretendia remeter o processo relativo ao aproveitamento das excedentes à Procuradoria Geral da PDF, desistiu de ouvir aquêle órgão, que já se havia manifestado a favor da pretensão das candidatas aprovadas e não matriculadas.

Por outro lado, o advogado Jorge Chaloupe Sobrinho entregou ontem à Comissão de pais de candidatas o seu parecer sôbre o assunto, no qual afirma que o secretário de Educação desrespeitou a Lei Orgânica do Ensino Normal, de âmbito nacional, que determina a realização de exame de admissão para ingresso no curso normal e não concurso de seleção com fórmulas matemáticas, como foi feito. Esclareceu que o concurso de seleção só pode ter lugar para efeito de transferência do aluno de um estabelecimento para outro e que aquela Secretaria, ao realizar o exame de admissão, deveria exigir a apresentação de certificado de conclusão do curso ginasial, conforme manda a lei. Aconselhou, finalmente, "recurso imediato ao Conselho Nacional de Educação e mandado de segurança contra o ato do secretário da Educação que indeferiu a pretensão das candidatas".

Reprovações causam espanto: vestibular

NITERÓI, 18 — (Da sucursal do DC) — O elevado índice de reprovações nos vestibulares das escolas superiores fluminenses está preocupando sèriamente os meios educacionais do Estado, que apontam as deficiências do curso secundário — com seu excessivo número de matérias — como causa principal do insucesso dos candidatos.

Na Faculdade Fluminense de Medicina, os resultados do vestibular foram simplesmente espantosos: havia 760 candidatos inscritos prestaram provas 490, mas sòmente cinco foram aprovados. Nada menos de 341 candidatos foram reprovados em línguas, que constituem matérias eliminatórias, enquando outros 145 foram eliminados em ciências.

GENERALIZADO

A falta de preparo dos candidatos foi observada também nos exames de outras escolas, indicando que o insucesso se generalizou. Na Faculdade de Direito, a reprovação superou a casa dos 61%, enquanto na de Odontologia apenas 46 candidatos, dentre 176 inscritos, lograram aprovação. Na Faculdade de Direitos de Campos, recentemente instalada, apenas 14 vestibulandos con-

(Conclui na 11ª pág.)

Prefeitura não paga: fornecedor vai parar

Os fornecedores de gêneros alimentícios à Prefeitura do Distrito Federal, em reunião na Associação Comercial, resolveram suspender o fornecimento caso a Prefeitura não libere verbas necessárias para a liquidação de seu débito.

Segundo o sr. Osvaldo de Carvalho, da diretoria daquela Associação, o Tribunal de Contas já liberou o pagamento de Cr$ 150 milhões e a PDF não pagou suas contas por falta de verba. O presidente da Associação Comercial está aguardando audiência com o prefeito, para resolver a questão.

NENHUM AVISO

Enquanto isso, o sr. Roberto Duarte de Sousa, adjunto da secretaria Geral de Saúde e Assistência da Prefeitura do Distrito Federal, disse que não recebeu ainda nenhum aviso de seus fornecedores de gêneros alimentícios, quanto à suspensão do fornecimento.

Eis a relação das firmas de gêneros alimentícios, credoras da Prefeitura do Distrito Federal; Cereais Santos Martins Ltda., Almeida Loureiro e Companhia, Ferreira Agostinho e Companhia, Irmãos Andrade e Companhia, Abatedouro Modêlo do Brasil S. A., Sociedade Brasileira Alimentícia Ltda., Casas Puga Bifeave Limitada e Soares Lavrador Importadora Ltda.

NOVOS APARTAMENTOS DO IPASE ENTREGUES AO DASP

O sr. Almir de Andrade, presidente do IPASE, entregou ontem ao DASP 6 novos blocos de apartamentos para funcionários que vão residir em Brasília. Assinaram os contratos de arrendamento o sr. Guilherme Aragão, diretor do DASP e o sr. Almir de Andrade pelo IPASE. Tendo sido a primeira Autarquia a entregar 84 apartamentos ao DASP, o IPASE continua com as construções aceleradas para concluir tôda a sua obra. Êstes novos 6 blocos são uma nova etapa das realizações do Grupo de Trabalho criado pelo sr. Almir de Andrade para incrementar as obras da Autarquia em Brasília. Na foto, vêem-se os srs. Guilherme Aragão e Almir de Andrade